三種郵便物認可 康德四年十一月一日
康德八年十二月二十八日 星期日
濱江日報
陰曆十一月十二日 第一四六五號 第一版

濱江日報

發行人 楊晶宜
編輯人 趙秋鴻
印刷人 呂仲三
發行所 濱江日報社
印刷所 電車街九號
（本報）（價目）＝零售每份八分 ＝每月一元四角 ＝外埠酌加郵費

社說　日軍佔領夏威夷足以控制英美海軍

夏威夷島，位居太平洋中心，形勢冈險，港岸天成，四面之小島零星，儼如衆星捧月一般，該島東距舊金山即桑港，海程爲二千八百三十哩，西距橫濱爲三千四百四十六哩，其餘的洋中小島距離，頂遠也不過千里左右，在五百年前本係一荒島，並無土人居住，什麼時候始有居民，無從查考，至美國侵略該羣島時，聞係得自女王之手，自美國佔據該島之後，見該島形成天險，足以控制太平洋全島的土民，始置地方廳，政治區域的地位，較次於州，百般經營，不遺餘力，直以該島能以扼制亞美兩洲航路要轄，於是與工建築，大事擴張，其勃勃之野心，漸及東亞，當時在海上稱雄的國家，就是英倫三島的英吉利，英吉利見美國經營夏威夷，於是他也各處伸開魔手，侵略東亞的弱小民族國土，南洋羣島之附屬英美者，從此則繼續而起也。

按英美兩國之侵略東亞毒手，如出一轍，並無軒輊之可言，就因爲兩國異曲同工，所以聯成英美一氣的凶惡，尤其是侵略中國土地主權，較他國橫戾加倍，少微關心國事的東亞人，差不多也都明白大概，無須筆者詳細說明，總之，英美兩國之毒計設施，直欲吸盡東亞民族的膏血而後已，此種計劃，早爲我東亞盟主日本當局所洞悉，不過，友邦日本向以寬大爲懷，不欲自我開，興兵動武，以故特派來栖大使，遠涉重洋，和平解決，不料，美總統驕徹成性，一切，認爲東亞地區，都像侵略南洋羣島那樣，垂手可得，似此繁華迷夢，不醒的人物，那能稱爲一國元首，事到如今，怎麼樣，號稱天險的夏威夷島，開戰未到三天的工夫，就被日本皇軍打破，其餘的羣島，形同破竹，望風頹靡，美英之海上制霸權，而今安在哉。夏威夷被日軍佔領之後，美國之防衛司令官紹特中將，與空軍司令官馬京少將，一併罷職問罪，足見該島爲其海上制霸的根據地，以故日軍討伐太平洋各島嶼，節節勝利，復於本月二十五日佔領香港，素號海王第一的英美，今竟一降而爲第三流之廢物也，嗚呼英美，可以休矣。（4）

繼香港陷落之後 馬尼拉亦已臨危

美軍司令部菲政府均撤退

『布宜諾斯艾利斯廿六日發國通電』據經由美國之馬尼拉電稱：菲島政府、美國軍政各機關、不堪日本軍之猛擊、遂決定於二十六日、開始撤退矣、奎松大總統聲明如次：

『政府依瑪加薩極東軍司令官之勸告、已決定移轉政府於他處矣、余與軍司令部當局協力、已於移轉後繼續處理政務矣、』

一方、色爾美高等辦務官、作如次之發表：

『依瑪加薩司令官之命令、爲期政府之安全、已移轉政府並辦務官府矣、然必要之機關職員、仍留於同市、以維持安寧、至獲得最後之勝利、繼續抗戰、不變初衷也、』

皇軍入香港城

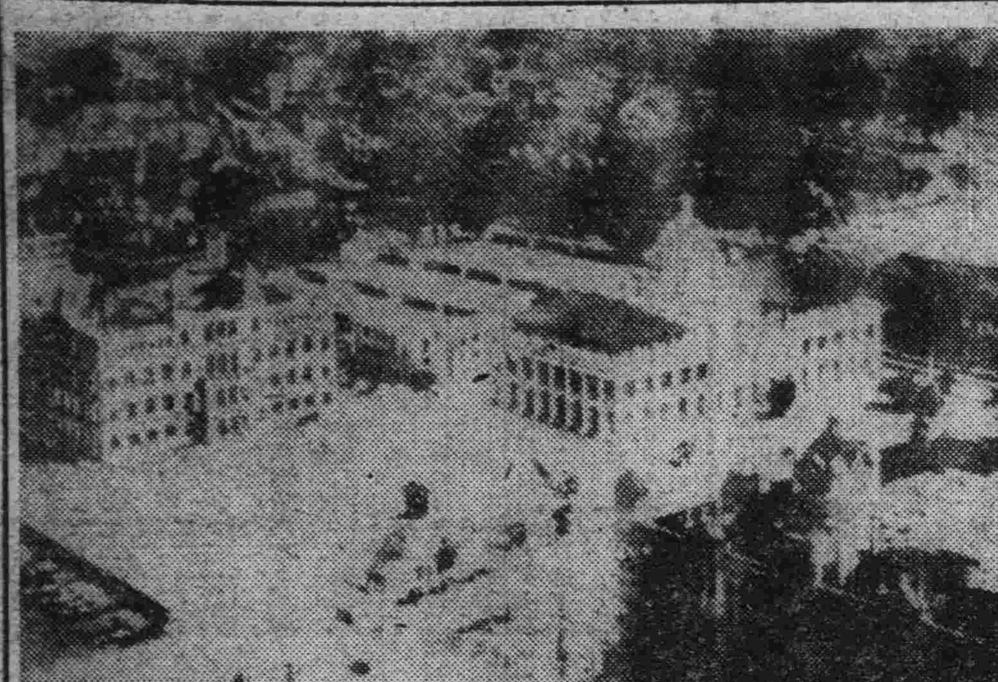

上：堂堂入城之皇軍在香港中廣場（國通電送）
下：捕虜之香港英兵（陸軍省提供）

美軍司令部撤退前發表 謂馬尼拉情勢已極危殆

『里斯本二十六日發國通電』據馬尼拉來電稱：美東洋軍司令部、廿六日於馬尼拉撤退前、發表如左之悲痛戰況、以告馬尼拉防衛之危急於市民、即

『自東南向馬尼拉進攻之日軍壓力、刻刻增大中、該方面展開熾烈之戰車戰、我軍之損害極爲重大、一方、北部戰線、日軍又集中砲擊、而加以壓迫、同時、日空軍之活躍、亦日日激化中』云、

婆羅洲上陸第一報 在勇猛抵抗中上陸占領成功

【〇〇二十六日發國通電】對狼狽於我軍電擊作戰之英國、又與以一大痛擊之英領婆羅洲奇襲上陸、已行成功。米里、色里牙爾頓、已歸於我軍之手。二十六日，如次之佔領第一報，已到達〇〇矣。米里附近海之深度，極小汽船，不能接近。陸地敵前上陸，甚爲困難。敵之抵抗，亦相當勇猛。然終遭我軍潰滅。同地乃椰子樹，甚爲繁茂之沿海岸街市，有學校，病院等之設備。最近爽快之西風吹來，有如非爲赤道下之氣候者。住民於皇軍上陸當時，曾有赴內地避難者。但今已全部歸回街市矣。日本國旗下之米里市街，男女與皇軍將士交驩，極呈和氣靄靄之態。占領之後，敵之飛行機，曾來空襲，然以飛翔過高，並未遭何等損失也。

新九九消寒圖

消寒之戲，雅俗共賞，丁茲大東亞聖戰之秋，爲喚起國民之必勝信念，特擬左圖，以促讀者於玩賞中不忘國事也。今日爲初九之第七日，讀者閱下之後，可逐日填寫之。

皇軍神勇將英美戰退

開戰以來之陸軍戰況 日東條兼陸相在議會席上報告

【東京廿七日發國通電】日本帝國議會席上，東條陸相之戰況報告，要旨如左：

△馬來及泰國方面

馬來半島方面之敵，利用密林濕地等，錯雜之地形，試行相當的抵抗，惟我各部隊，對之擊破，且繼行想像以上的進攻。自新哥拉及科達巴爾上陸之部隊，卽於英領馬來，於各處擊破有機械化部隊之英軍，而奪取凱達州。惟其一部，於十九日佔領檳榔嶼，押收汽車一千輛，汽油五百罐，米五萬石，錫一千三百噸，及原鑛一千噸等，橡皮二千噸，及原鑛一千噸等莫大之軍需品。且其主力，遂進入別拉克州，而於二十三日，攻略世界之第一產錫本塔賓矣。又於科達巴爾附近，排除敵之頑強抵抗，而逐次攻急要地。於十九日，以優良裝備之大部隊，右手取堅固守備之要點，而續行前進中。更於泰緬國境之南端附近，長驅追擊越境英軍，十四日橫斷克拉地峽，達印度洋岸，而佔領維多利亞，波印德。原來檳榔嶼，維多利亞，波印德，爲印度至新嘉坡之海空連絡要衝。故相信此等地方之喪失，與英國之打擊甚大。此外，馬來方面之陸軍航空部隊，冒甸日來之惡天候，而展開活潑之作戰中。十二月二十三日前，僅陸軍擊墜擊破之敵機，達二百二十一架，且其後又急行增加，以使敵大動搖，而顯著的喪失戰意。一方，自日泰攻守同盟成立後，兩國之親密度，愈益增加。今我陸軍部隊，與泰軍提攜，監視緬甸國境，使英軍無機可乘。又自去二十三日，空襲緬甸首都仰光，並努力擊碎敵軍事施設及增援部隊中。（未完）

因馬來英軍之敗潰 新嘉坡已無防守力

【首來國境二十六日發國通電】據新嘉坡廣播謂：馬來東西兩岸之日軍，呼應南下，各處以奇襲戰法，而抵〇〇河線。惟而目下英馬來防衛軍，爲挽回戰敗之頹勢，正以新銳部隊，往前線中。又其主力，對防衛新嘉坡，以十二分的力量，謀其澈底而強固之。但第一線陣地崩潰後，英軍之敗走，實可暴露新嘉坡無何防備云。

英鮑巴姆司令官被罷免歟？

【斯德哥爾摩二十六日發國通電】據倫敦發路透電稱：英當局二十六日公表，罷免東亞英軍敗退責任者之鮑巴姆東洋軍司令官，對其後任，已任命陸亨利，保那爾陸軍中將之旨。保那爾中將，有英陸軍參謀長之地位。十一月末，會轉任某要職者。

緊要啟事

當此非常時局之下爲節約報紙起見由康德九年一月起每日發行六版每逢星期日只出四版至於內容並不減於原來新聞更求迅速尚祈閱者鑒原

康德八年十二月二十六日

新聞協會
濱江日報社　啓

日軍東北·西南猛攻 美菲軍損害嚴重

『斯德哥爾摩廿六日發國通』皇軍新銳部隊繼續上陸、菲島之戰況愈益熾烈、二十六日夜、日本軍對馬尼拉西北並東南兩地區之壓迫、益行增大、尤以於東南地區、日美間之戰車隊戰、更爲激烈、美菲軍之損害甚大、又日空軍對馬尼拉市之攻擊、依然未熄、握同市制空權之日本飛行隊、以低空飛行爆擊其港灣施設並港內之船舶中云、

戰爭小說　夏威夷海戰（筆兵）（續）

『但是，華盛頓執政諸公，還儘在和日本代表開那不必要的會議，他們眞是有耐性！試想：日本國那點海軍，不用說和美國戰，若是把我們的艦隊開過，他們也把他們嚇跑了！所以我說，我們儘可不必担心，日本也就是徒說大話，他們決不敢和美國開戰！』

『可是，——』提督接着又說——『我是個純粹的海軍人，我一生的理想就是在汪洋的大海中，率領雄大的艦隊，一齊開放砲門，擊滅敵國的海軍。這是我最高興的！我想諸位也一定同感的。但是一向總沒機會，現在好了。大槪機會快來啦，昨天政府拍來急電，說是事態已至最後場合，令我們立即採取待機姿勢！所以我想，我們大概是要和日本開戰啦！』

△未完▽

診療各科 竭意住院
弘善醫院
院長 劉曙廷
診療時間午前十時至一時止 午後四時至六時止
哈爾濱道外正陽北五道街路東 借用電話六九八四番

保盟飯店
今日開幕
內容裝飾豪華美觀
三美
美女招待
美酒待客
美味的西餐
▲每晚七時起
有悠揚的音樂
有戲劇
以娛客衆
歡迎參觀
道裡中央大街北頭路西二三四號 電話 二二六二

俄國保險櫃商店
列爾聶爾
道裏新城東十一道街二十號房
電話六六五四
保險銀櫃大小均有
並有鐵火爐
及其他各種五金雜貨
修理啓開包險銀櫃者
函招喚卽到
收買鐵器及保險櫃

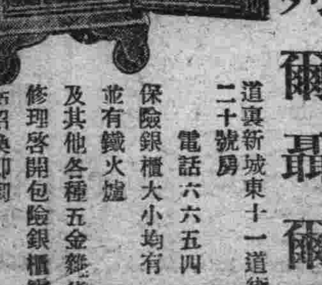

霹靂一聲哈市創聞
又新浴池
廿一日正式開幕
置設浴池，取名又新，室闊塘寬，水清澈目，男女兩便，氣溫適宜，盆塘雅座，理髮修顏，技術超異，像儼壯觀，空前絕後，在我哈埠，首屈一指，如若不信，不矜不誇，參觀大好歡迎
道外中大六道街路西 電話 九一四〇番

外科 性病科 專門
民生醫院
院長吳國卿
備有病室
院址正陽十七道街

綢緞布疋
應時的衣料
流行的花色
各種雜貨化粧品一應俱全
大陸商店
道裡中國十二道街路北

承辦 民刑訴訟非訟事件 司法狀詞行政訴願 土地登錄證明文件
哈爾濱律師 趙慶祿
通信處哈爾濱道外十五道街一百十二號第四戶

天皇陛下親臨
第七十九議會開院式

【東京廿七日國通電】大東亞戰爭下之初次通常議會，第七十九議會開院式，仰蒙
天皇陛下親臨，二十六日午前十一時，於貴族院已嚴肅舉行，是日
天皇陛下，御着用軍裝，乘自動車，午前十時四十分，自宮中啓鑾，行幸於貴族院，經各皇族殿下及文武顯官，兩院議員等恭迎。御親着抵正門，暫至便殿休憩，同十一時五分，於諸員最敬禮裡，臨幸開院式場。仰蒙
陛下御持東條首相捧呈之勅語書，玉音朗朗，賜以優渥勅語，繼者松平議長參至御前，謹拜受勅語書，第七十九通常議會開院式，安然終了。
陛下更於諸員奉送裡，同十一時十七分，自議事堂啓蹕，天顏喜悅，還幸宮城。仰蒙
天皇陛下，一年三回以上，行幸開院式者，自明治二十七年日清戰爭之時以來，爾後更經大正三年，日德開戰，昭和七年之滿洲事變，同十二年之中國事變之三次，此次爲第五次，洵堪恐懼感激者云。

張國務總理等重要官員
榮蒙賜餐

【新京二十七日國通電】：皇帝陛下，爲對政府慰勞在京各文武官員起見，特於本日正午於宮內府嘉樂殿對張國務總理各部大臣，臧參議府議長及各參議，橋本祭祀府總裁，武部總務長官，三宅協和會中央本部長，關東軍參謀長，治安部中野最高顧問等，特賜午餐云。

無線通信機嚴重取締
決戰體勢下關係甚爲重要

【新京廿七日國通電】：無線電信電話，征服距離的障害，能將地球上所有地點之意思，瞬時即傳播於全世界，尤以近代戰，於用兵作戰上，即宣傳戰，諜報戰爭，實爲一尖銳之武器，其活躍至爲可懼，如此種國內暫信裝置，落於敵國間諜之手，爲其所利用，則國防機密，瞬間即可爲敵國竊知，其如國民於不知不覺中，裝置無許可之短波受信機，而聽取敵國之反宣傳放送，而將其流傳於街頭巷尾，此實中敵之謀略，故實爲國家之大事，於此多端之世界情勢中，因國民之濫用無線通信機器者，至爲顯著，故交通部郵政總局，爲徹底防止其惡用，故於二十六日公布，交通部令，無線通信機器取締規則，而自明年一月一日起，全國一齊對於無線通信機之輸入，販賣及讓渡等，加以嚴重之限制，對於短波無線電受信機，特別加以注意，同時並對無線通信機器販業者，實施取締以冀其率先協力，該規則之要旨如左：

一，無通線信機器之販賣業者，當向所轄之郵政管理局長呈報。
二，販賣業者，應預備關於無線通信機器之帳簿，及向所轄郵政管理局長報告之義務。
三，自販賣業者購得無線通信機器後，得向所轄郵政管理局長，請求施設許可證明書，然特定者，不在此例。
四，欲輸入無線通信機器者，須有交通部大臣之許可，無特定者除外。
五，除特定者，凡讓渡或製作無線通信機器者，均有交通部大臣之許可。
六，無綫通信機器喪失，或廢棄或被盜之時，須速行報告所轄之郵政管理局長。
七，違反右規定者，處以六月以下之徒刑，或三百元以下之罰金，或行拘留及處科料。
八，此規定所謂之無線通信機器，係指無線電信，無線電話之送信機及受信機，並供其使用之眞空管等所言，然中波放送受信機，「國內放送用普通型無線電受信機」，除外云。

參議府會議
通過事項

【新京二十七日國通電】第四十八次定例參議府會議，業於十二月二十五日午後二時，於參議府會議室舉開，其審議通過事項如左：
一，政府職員共濟法中修正之件。
二，關於文官與武官之官階及官等對照之件。
三，臨時國都建設局官制廢止之件。
四，新京特別市臨時職員設置制。
五，特別會計法中修正之件。
六，關於國都建設計畫事業財產移轉之件。
七，國都建設計劃法廢止之件。
八，國都建設計劃法施行令廢止之件。
九，治安維持法。
十，治安維持法施行令。
十一，法院組織法中修正之件。
十二，國務院各部官制中修正之件。
十三，事業所得稅法中修正之件。
十四，地方稅法一中修正之件。
十五，康德三年勅令第二百零三號，關於附加稅之賦課徵收等之件中，修正之件。
十六，康德七年勅令第二百四十四號，關於對國兵及傷痍軍士兵等租稅之減免等之件中修正之件。
十七，鑛業稅法中修正之件。
十八，滿洲重工業開發株式會社，管理法中修正之件。
十九，康德四年勅令第二百五十一號，關於免除鐵鋼材輸入稅之件中修正之件。
二十，康德六年勅令第二百七十一號，關於根據貿易統制法減輕自動車車台之輸入稅之件中修正之件。
二一，市官制中修正之件。
二二，省官制中修正之件。
二三，康德三年勅令第二十九號，關於設置市之件中修正之件。
二四，康德四年勅令第四百十三號，關於置官吏之街及街官吏中修正之件。

新京大華鑛業社長上島氏
向建國忠靈廟獻納鐵鑛石

【新京二十七日國通電】新京大華鑛業社長上島慶篤（五六大連居住）氏，自明治末期即行來滿，自滿鐵退職，即埋頭研究國家的事業，爾來三十餘年，現在大連設有工場，尤其予滿洲鑛業界以莫大貢獻，該氏以茲當意義深之建國十周新春之際，爲安慰殉國英靈，特經由關東軍向建國忠靈廟，呈納一米五〇平方之磁鐵鑛及赤鉄鑛，「各五百貫」，與其安置費五萬圓，是以祭祀府對其篤志，十分感激，廿六日午前十時，在祭祀府總裁室，由橋本總裁，對佐佐田該社新京事務所長，予以褒賞，及授與金牌，該鐵鑛，近將運至國都，由建築局明春安置於忠靈廟聖域云。

逮捕越境敵軍
表彰協和青年團員

【新京廿七日國通】會逮捕越境之蘇聯兵及共產八路兵，而樹有功勳之協和青年團員，刻即對其加以表彰，中央統監部，派統代理，一赴間島琿春，熱河省興隆兩縣，參加廿六日午後一時起，舉行之表彰式如左。
△琿春縣敬信村協和青年團團長，金奎一炳副團長柳鳳悟，行動隊員李奎赫，田秉萬
△興隆縣統監部工作員馬永傑。
對此殊勳者，福山關東軍報道部長，談話如下：
隨大東亞戰爭之進展，國際情形，愈形緊迫，敵性國對滿洲國之謀略策動，愈趨熾烈，軍部因以共同防衛之精神，嚴乎不動，惟值此超非常時，國民自體亦應常懷國土防衛之心，此次中央統監部表彰琿春興隆等團員，因其逮捕越境蘇兵，及侵入熱河之八路軍。深感欣愉，滿洲青少年身不帶寸，從敵赤手捕敵，可知素日對國土防衛之責任信念矣，負國家軍責之青少年，自不待論，一般國民，亦均應抱殲滅敵性謀略者之決意云。

修正事業所得稅及礦業稅
來年一月一日實施

【新京二十七日國通】政府爲應付大東亞戰爭之進行，而謀戰時豫算財源之增收，同時使國民納稅合理化，並調整中央地方間稅源之配分起見，乃決行事業所得稅法之改正，同時對講求煤炭等，重要鑛產物之增產，鑛業稅法與以改正，案已於十九日，由勅令，右兩稅法中改正，國務院會議決定於二十五日參議府之諮詢亦完了，將以二十七日之勅令公布，明年一月一日實施。
現行事業所得稅法，乃於去七年末之自由職業法，稅法，及個人營業稅法，合併改組，而自本年一月一日施行者，其後實施一年間，鑑於有使其負担合理化之必要，乃按現行比例稅率，改組課稅方法，爲超過累進稅率，稅率因超過所得二千元，乃使累進的增加，同時附加捐之稅率，因市民捐之創設，乃與以約半減，正派及附加稅等，國民之負擔平均增加三成七分，又鑛業稅法之改正點，乃鑛區稅之課稅半稅，從來係自鑛發會社之鑛業權，設定起算，共三年間，茲改爲自租鑛權定日起算，又因煤炭之增產，乃半減鑛業稅之免稅點，追加鋼鐵，因稅率爲千分之四，鑛產稅右稅制之改正，事業所得之平年度，增收爲三千五百四十萬圓，平年度之同稅總稅收，爲八千七百四十一萬圓，其中以二千四百三十六萬五千圓，爲地方團體之財源，如明年度國庫實收額，爲六千三百五萬一千圓，比平年度增收二千五百四十萬圓。乃爲有力財源。
又向附加捐約半減現入豫算中之事業所得稅收位置，在捲烟稅之一億二千萬圓之次，占第二位，率爲百分之三十五，故稅收喊收三百萬圓，一面地方分與稅則增加，故實質上無變化，鑛業稅之稅收上亦無增減。
又與右兩稅法之改正同時公布，地方稅法中改正之件，明年一月一日實施云。

建國十周年元旦
午前八時爲鄰組拜賀時間

【新京廿七日國通電】：中經百年之東亞侵略據點香港，竟已陷落，快報傳來，聞之知東亞人建設東亞踏進一大巨步，全滿歡然，覺光輝建國十年佳年臨邇，各民族團結，愈加緊固，協和會中央本部，於大東亞聖戰完遂決戰體制下，全國民決意愈堅之際，迎此意義深遠之康德九年新春，因定元旦朝八時，爲「鄰組拜賀時間」，依放送號令，全滿一齊舉行鄰組互禮會，此之拜賀時間，各鄰組負分別集合，按放送口號向日滿兩國旗敬禮，遙拜建國神廟，宮城，宮庭，齊唱日滿兩國歌，捧讀國本奠定詔書，「三宅本部長」，滿文「阮副本部長」，默禱之次，爲三宅，阮正副本部長年頭致辭，三呼日滿兩帝國萬歲云。

制定非常時教育體制要綱
令全國學校指導學生

【新京二十七日國通電】茲當此次大東亞戰爭勃發，其目的爲使我大東亞民族之自由解放，所以自開戰以迄今日，業已兩旬餘，所收得赫赫之戰果，亦爲吾國民所盡悉，茲於此際市公署教育科當局，再爲強化所屬吾中小學校學生之時局，認識充分起見，而希教師對於非常時局下之教育體制，切實指導，以發揚槍後第二代國民報國之觀念，茲誌指示學生思想動向之目標如左：
一，國民對於詔書之覺悟，及赤誠報國之方法。
二，使學生切知時局發生之必然性，及其意義。
三，使學生明瞭建設東亞新秩序，世界史之意義及日本之使命，而且甚於日滿不可分之關係，對於聖戰之完遂，積極協力之決意，而謀其鞏固。
四，使學生熟知美英等敵性國家羣之過去時代時亞細亞侵略史，及英美兩國人道主義之假面具，進而謀打倒英美之信念之鞏固。
五，使學生熟知英美等敵性國家羣之現在詭動之對亞細亞侵略手段謀略實像。
六，使學生切知日本國力之偉大，及敵性國家羣之無論如何從中妨害，徒爲夢幻於事無濟，東亞新秩序建設是克完遂，是以東亞諸民族由英美等國不正當之壓迫搾取之下，完全解放，必能達成東亞諸民族之大幸福，指導學生務使該信念鞏固。
七，在此非常時局下，使國民要積極實踐左記事項，教育者應用學生之力指導全國民。

哈爾濱四十年廻顧史　禁止轉載　選於民國六年之報書

江省政潮平定

江省政潮刻聞英巴兩旗長，已致電中央，承認鮑督軍，並表示歡迎，其許蘭洲一力面，因現在難於下台，亦願中央另行委人接替云。

江帖跌價原因

魯布之跌價，已出人意料之外，江帖近日之漲價，更足使人奇異，聞江省近日收買魯布，已有千萬之譜，故官帖由六吊左右，又跌至七吊三四云。

中國酒商二次請願

本埠中國酒商，四百餘家，呈請鐵路公司，展期禁酒，後又聯名禀請交涉代辦處，略謂禁酒令對外無效，其結果必至禁與不禁相等，蓋華商求外人頂名，仍可照舊賣酒，顯然利權而已云云，聞公司方面已認可代轉云。

公園中之慈善懇親會

蜜爾瓦特中學校，定有禮拜日（即民國六年八月五號）假道裡公園，開慈善懇親大會，其宗旨爲籌集該校校款，藉以補助貧寒學生，是日在該園設備俄戲售彩，學童游戲，歌技跳舞，電影音樂諸玩藝並中國高蹺戲法玩耍大鼓等，事關善舉，是以入券出售，極爲踴躍，

江省督軍過哈預聞

新任黑龍江督軍鮑貴卿，業已出京，預定二號至奉，與張雨亭督軍，有所接洽，約勾留一二日即行赴黑，共過哈之期定民國六年八月五六號，

鮑氏督江之輿論

江省督軍兼省長一席，業由中央任命鮑貴卿氏，此消息傳到江省後，一般人士大爲歡迎江省風潮，從茲可以了結矣，

清丈實行加價

東四家子及夾荒，所放街基，日前縣署出示布告，照原價加十之一，或十之二，當時見者，頗爲反對，惟一般領有此項地基及夾荒者所費無多，是以均遵照照繳矣，

民六印刷事業受紙價昂貴之影響

民六七月以來，所有應用印刷之紙類，昂貴異常，本埠印刷業，因之大受影響，代人印刷，價值較前增加數倍，猶屢虧折云

大光明有聲電影院　道裡中國九道街　電話六九五二
早十二點開
今天公演　滿映新片　首次獻映
滿映全部對白歌唱有聲　哀感激情最新超特製
天上人間
刺激！興奮！
季燕芬　徐聰　杜撰　陶滋心　及其各大名星通力合演
新片陣容
新年卅日古裝新片　國產第一部古裝鉅製　龍爭虎鬬　白玫　徐聰　主演
一月三號堂堂獻映新片　陳雲裳　新姊妹花　首次時裝傑作並一人飾兩角　新華鉅片

巴拉斯電影院　巨片專門　道裡中國七道街……電話七一五四〇
本院內容修理完竣
新年堂堂公演

有聲大戲院　道外北八道街　電話六九七五
預告！　新片　三十日起映！
大導演王次龍傑作　王引　路明　主演
薛仁貴柳迎春　結婚•投軍•汾河灣
人人皆知　民間故事　偉大超羣
今日公映　古裝宮闈巨片　即狸貓換太子
碧雲宮
李麗　鄭重　范雪朋　主演

國泰有聲大戲院　道外十六道街　電話八九八一
今日公映　滿映新片　天上人間　季燕芬　陶滋心　杜撰　主演
新年特選　滿映空前首部古裝巨片　龍爭虎鬬
佈景偉大！劇情緊張！資力浩大！驚魂動魄！
滿映全體明星合演　完成空前未有成績
又一消息　康德九年一月三日公映　上海片　陳雲裳主演　新姊妹花

馬迭爾電影院
今日一點開演　兩大貢獻
桃源境　三十九夜
英國公司出品

新舞台
早場　韓少芳　翔春燕　三進士　白雲峰　李蘭芳　吳俊廷　楊三姐告狀
晚場　李蘭芳　吳俊廷　珍珠衫　俞贊庭　白玉崑　翔春燕　二十本關公出世

中央大舞臺
早場　唐韻笙　翁媳掛帥
晚場　花艷云　碧玉簪

華樂大舞台
（早場）李鐵英　羣英會　李玉環　女起解　任翠卿　玉堂春
（晚場）張桓懋　任翠卿　李鉄英　尹月樵　五龍鳳帕　本

亞洲大戲院
今日開演　國華公司最新出品　有聲對白哀艷巨片　玉潔冰清　周曼華　白雲　周起　全體合演
新年特選　下期開演　新華公司武俠新片　江南小俠　陳娟娟演

平安電影院
今日上映　上海新片　藝華公司最新出品　有聲對古裝巨片　慾燄　陸露明　鄭重　關宏達　（全體合演）　即大勞槍
新年特選　上海新片　柳迎春與薛仁貴　王引　路明　合演

東北戲院
藝華公司出品對白有聲時裝偵探巨片　百寶圖　王引　周璇　主演
新年特選對白有聲　岳飛

大同電影院　電話九三六二
今日公映　全部有聲對白香艷滑稽巨片　王先生與三房客　湯傑　主演

康德九年一月份　半價證贈送
白蘭之歌　日滿合作鉅大影片　李香蘭　主演
今天一點開場
明星

側重戰時國策遂行 市政發展仍未稍息

八年度已成過去惟有期待於未來

＝山口副市長昨對記者團行本年最後會見談

當此康德八年度已成尾聲，九年度元旦在即之時，哈市公署山口副市長之定期會見記者團，已於日昨（二十七日）行本年度最後會見。當日午後一時三十分頃，即由市政記者團，齊集於副市長室，由山口副市長發表談話如左：

回顧過去之一年間，大體觀來，較比例年間之變化爲多。考察市內行政各方面，係置重點於戰時時局下國策之遂行，更自康德八年度八月以後，尤積極行高度國防之建設。但總觀本年度中各行政方面，似乎仍未能盡善盡美，故實覺抱歉。然而於本年度，恰又有國兵法之實施，結果，成績非常良好。更加隣保組織亦能逐次完遂，此尚覺欣快者也。伴隨着隣組之完成，關於配給制度，已正式邁入軌道。再關於本市傳染病之預防事項，幸由於軍官民一致協力進行，所得成績，較比例年良好得多。即對於市政之運行上，有市與警察協力進行之下，關於水道等之建設事項，亦皆收到良好成果。對此，對各方面頗表感謝。再者關於勞務事項方面，於本年度七八月以後，關於勞力之需給徵集，乃從來所未有者，但吾哈爾濱市，竟能竭盡全力，充分供給政府之所需，對此亦非常感謝。自七八月以來，市政官廳方面，已呈非常緊張，但細究之，雖緊張異常，而仍尚有小部分不十分完善，今者更突有戰爭之發生，伴隨此大戰之發生，市政各官廳，復呈現一層緊張狀態，『新年』即在緊張萬分中，而降臨了，更相信新年度之一切市行政即當稱爲戰時行政。

今次大戰非僅日本之戰爭 爲東亞民族賭命血戰

新年即將到矣，當此一元復始之際，惟希望一般市民，能對聖戰有徹底之認識，尤其是所謂全滿特殊性都市之吾哈爾濱市，更應有國民之自覺。更關於時局者，會有皇帝陛下之詔書，及國務總理大臣之訓諭，並政府之佈告等，已澈底詳明一切。換言之，此次之戰爭，即亞洲之戰爭也。故全亞細亞洲各國家，應打成一體，以應時局之所需，此乃吾等必有之覺悟也。

關於此次戰爭，在表面上看起，似乎像僅日本與美英之戰爭而已，然而其實則非僅日本一國之戰爭，實乃吾全東亞民族命運一賭之血戰也。所以此次大戰爭，全係爲了解放東亞物資之大戰爭，故假如此次戰爭，如有不幸，如斯，今後吾等之一切，當更甚於過去所受之痛苦，勢有永久作歐美魔類之奴隸的危險性。由此更足見此次戰爭，重要性之大也。

戰爭似乎轉入長期 國人應當團結協力友邦

依現下戰爭之各方面情形來推測，戰爭似乎將轉入長期戰爭，然而吾方既能有充分物資之供給，實無可憂慮者也。基此，東亞諸民族，即團結一體，而賭此運命戰爭所以當誠心誠意信賴日本之必勝，以求完遂此民族運命大戰爭之達成，以解放吾東亞民族。尤其密切不可分之日滿兩國，更應當本樣一德一心之眞意，以援助友邦日本之聖戰。至於如何之援助方策，當然有完善之預定。

大戰成功後 吾等幸福必無窮盡 市民宜暫時忍苦捨小就大

考吾大哈爾濱市，位處北滿之中心要地，所以當盡量增產，竭力達成目下之所需，以對應目下之時局，更關於勞力需給方面，觀察今後，將有繼續需求必要，故希望各方面能加以充分的援助。更此次之戰爭，本爲解放東亞之物資，故於戰期中一般市民，當澈底現下之一切，暫忍一時之苦，俟大戰成功後，則吾等幸福，當無窮盡。爲求達成所期之目的，凡國民當捨小而重大，應澈底行民族協和。至於市當局方面，當然舉全力以求圓滑運行，即如綠化，配給，保健等事業，必當力求其徹底，更希望一般市民，能加以援助與協力，是所至盼者也云。

華北視察團 昨舉行解散式

北行政產業觀察團，於緊迫時局中歸來後，特於昨日（二十七日）午前十一時起，至午後二時間，當在哈爾濱驛前大和旅館內，舉行解團式，與團員感想報告會。茲誌昨日經過情況如左：

昨日參加者，除一行團員二十五名中，一二人因事未能出席外，共餘均已蒞席。同時並有主催側濱江驛與東亞旅行社，哈鐵營業課長代理，以及來賓側特務機關代表，上村，中尉，協和會濱江省本部半田副長等關係側參加。首由王濱江驛長致開會辭，全體肅立，並向皇居宮廷遙拜，對皇軍將士祈禱武運長久，並對戰病歿英靈予以默禱一分間，後由于喜亭團長代表全體發表今次赴華北慰軍視察，到處承關係機關之指導應援之經過。同時並由副團長楊晨宣（本報總務局長）朗讀書面之全員感想與報告書。繼由特務機關代表及半田副長，哈鐵望月營業課長等分別致祝賀詞。然後即行午餐，並共同撮影，乃告解散，華北之行，使命遂成云。

私立學校長會議 昨於省署舉開

濱江省民生廳關心私立各學校之經營方法，有所指示，同時並對前此視察結果，加以講評起見，特於日昨（二十七日）午前九時半，假文教科長室，召開私立學校長會議。對於大東亞之戰爭，建國精神之發揚，體育施設之充實，日語教育之向上，學級之整理統合，時間担任制度之廢止等關係事項，均有詳盡之指示，以期今後教育發展云。

郵局儲金科 昨遷於原中央局

哈爾濱中央郵政局，前此鑑於借用郵政管理局樓下一部辦公，不敷佔用，所以於管理局後身，郵政街新建局舍，遷於新局舍辦公，所餘之房舍，歸於郵政管理局儲金科佔用，已於日昨（二十七日）遷移完竣云。

省署新任勞務科長 武井科長昨日履任

濱江省公署民生廳勞務科，自庄田科長榮轉後，遺席會任命濱江省管下木蘭縣副縣長武井一夫氏接充，氏奉命後，已將在木蘭縣任內諸般事務交卸完竣，於日昨（二十六日）來哈履新。氏於木蘭二年有奇，對於公共勞務管理，農村之自力更生，指導增產，頗有顯著之成績。以豐富之經驗，適材適所，掌理濱江省勞務行政，前途頗堪期待云。

懸賞募集 打倒英美・大東亞興隆進行歌

滿洲新聞協會・濱江日報社

滿洲新聞協會及本報，爲徹底振發國人奮起打倒美英之觀念，以求日滿軍民一致協力，完成大東亞戰爭，實現新秩序，特行聯合懸賞募集打倒美英大東亞興隆歌，茲將募集要領，詳記於左：

一，歌詞內容：須以宣揚此次大東亞戰爭之目的及日本皇軍赫赫之勝利爲中心，促進日滿一體，打倒美英，促進大東亞興隆之運動。

二，歌調：須合於進行歌，滿日文均可，而滿文限於三節以內，日文四節以內。

三，應募者注意事項：應募者，須於應募歌詞後，書明住址，姓名及年齡，寄至新京特別市中央通四十三號地，滿洲新聞協會進行歌募集系。

四，募集日期：應募者須於康德九年一月五日以前，將作品寄到。

五，審查：設置懸賞募集歌詞審查委員會，以求審查之澈底。

六，入選者之發表：預定於康德九年一月二十五日，在全國各報紙上揭載。

七，賞金：入選歌詞，滿日文各取一名，各贈予賞金一千圓，對於選外佳作，則亦贈予紀念品。

八，作曲：入選之歌詞，由新聞協會委囑音樂作曲後，在全國各地，舉辦發表會，以求普及打倒美英大東亞興隆之觀念。

康德八年度事務完成 省署昨舉行封印式

于省長剴切訓示希今後愈努力奮勉

濱江省公署，鑑於新年已迫，本日（二十八日）又爲星期日，故自本月二十九日起，至康德九年一月三日，且六日間，遵照政府之規定，爲新年例假。所以於日昨（二十七日）午後零時半，假省長官房大會議室，召集雇員以上全體職員，舉行封印式。于省長臨席，向所屬員，訓示如左：

封印式訓示辭

本日當茲舉行康德八年度封印式之際，回顧過去一年間，的定感慨無量。本年適爲建國九年，爲準備建國十週年之慶典，國內諸般行政，早已忙不可言，加之世界情勢變幻無稽，西歐戰端未止，東洋戰火又加，先是德蘇開戰，繼而盟邦宣戰，惟此次盟邦之宣戰，乃爲膺懲無義英美，解放東亞民族脫出壓迫桎梏，建設明朗東亞，大東亞戰爭之意義，此皆盟邦八紘一宇大精神之實現也。盟邦日本帝國對英美宣戰以來，雖僅二旬，然而皇軍之不滅戰果，早爲世界人所驚嘆，東亞共榮圈之完成，當可屈指以待矣。綜合一年間東亞之建設史，可謂多事多端之一年。日德意防共協定延長，日佛印通商協定，中國事變之處理，大東亞戰爭之爆發，日德意不單獨講和條約，日泰攻守同盟條約之締結等等，東亞建設，大有一洩千里之勢，堪稱爲空前絕後之史實也。然而我國處於此間，國內非特無任何影響，反而國基益愈鞏固，以盟邦日本帝國爲盟主，與東亞其他民族，努力於東亞共榮圈道義之建設，未有一日稍遺餘力者也。今而更與盟邦，甚於共同防衛之精神，取同一行動，完成大東亞之聖戰，解放東亞民族，使命重大，故日加一日，是故年來內政方面，緊持不動國策，振興民生，增殖產業，完成第一次產業五年計畫，其他一切政績，無不蒸蒸日上而外，仰盟邦日本之仗義援助，國運益隆，國威益張，九年間受十六國之承認，我國儼然不動之事實，實人類史上之曠古盛業也。回顧本省，素以北滿雄省稱號於世，本省非特北滿中樞，即以全國言之，亦佔有重要地位，此一年間，對於三大國策，高度國防國家建設，經濟統制，國兵制度，地方產業振興等，無不留有驚人政績。至於對處時局之諸般問題，例如勞務及物資之供出，治安之確保，以及省內獨特防水開發事業等，時局下雖有相當困難，然而幸賴新前兩次長，廳長，及各位，與省下市縣旗職員各位，不眠不休之努力，諸般省政，均得以順調進展，殊覺欣快之至。茲對於歷嘗辛勞之各位，由衷心表示深甚之謝意。然而吾等決不可以此即爲滿足，應知東亞建設，前途遼遠，不無幾多波折，且吾等今後之實務，與使命之重大，亦必與日並增，是故吾等不得有片刻偷安之心情也。不數日後，即迎光輝燦爛之建國十年，希於數日休暇期間，留意身心休養，以爽新之氣魄，欣迎新春，且希今後愈益努力奮勉，用以報効國家，奉答聖恩於萬一也。簡述數語，用作訓示。

華北行政・產業觀察記

本報隨行記者張德溥　【八續】

赴新民會奉致禮書 訪大使館承蒙指示

繼由本團于團長留

達禮

立致答詞，最後當由本團副團長楊晨宣先生【本報總務局長】，起立捧讀協和會濱江省本部長于鏡濤氏致新民會長之達禮書謂：『新民會長閣下：自客歲十一月三十日，日滿華三國政府，於同一理念之下，締盟共同宣言，於今甫經一週年，已促成東亞永久和平之擴勳，而完成新秩序之一階段，此誠堪爲東亞慶幸不止者也。今世界愈益混亂，而東亞共存共榮之信念，與夫共榮圈之完成，愈爲各民族之渴望，而爲當今急務中之急務也。復興亞細亞，素爲閣下及東亞諸先覺之熱念，於東亞各國覺醒奮起聯盟而外，則別無他求，東亞永垂不朽之大計，今適在一髮千鈞之際。而貴會竟於困苦萬端之今日，熱心指導華北民衆奮起，能與日滿鼎足爲力，以克服時艱，而創造東亞千古偉業，此洵爲吾日滿華三國民衆，衷心感謝弗已者。伏念我滿洲國，依賴盟邦日本之上下一致熱誠援助，建國已及十週年，國內凡百事業，均飛躍發展，已完成近代文明國家之標榜，此又爲世界各國之所深知者也。特於日滿華締盟一週年紀念日，組織華北行政產業視察團，一行二十五名，均爲哈爾濱市民間之要人，負有實現滿華善隣友誼之使命，而完成東亞新秩序建設之基礎，至希詳切指導，以完成其使命，無任翹盼之至。謹此敬請勛安　康德八年十二月九日　滿洲帝國協和會濱江省本部長于鏡濤拜啓云云。後因逢日美英宣戰時機，該新民會全般特忙關係，本團不得久待，即行辭出。當向滿洲國駐京大使館進發也。

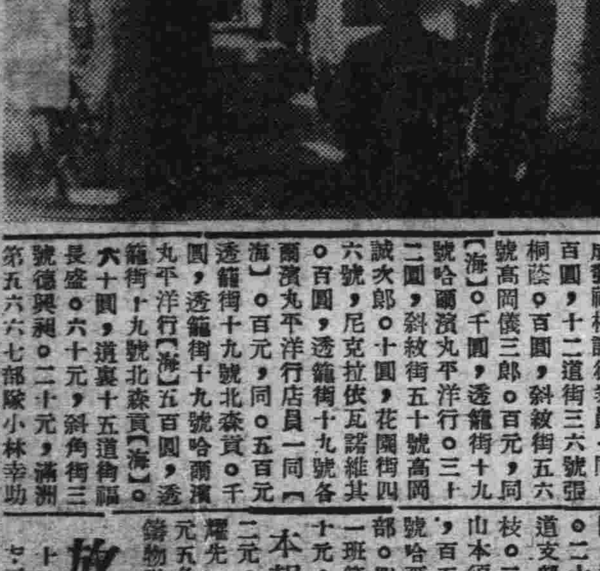

寫眞楊副團長讀達禮書時情況

訪使館

一行當由東亞旅行社水谷先生爲嚮導，乘車至中南海內，訪問駐京滿洲國大使館。該大使館本爲駐南京呂榮寰大使之駐京辦事處，設有參事爲之代表耳。是日參事，因公外出，當由秘書官關正氏代表參事，與本視察團全體接見於會客廳內，並由本團于團長，首述此行華北慰軍及行政產業視察之諸般使命，與致訪問之禮，並求大使館側，予以一切指導，資有所遵循。後由關正秘書官，當對本團蒞臨華北慰軍與行政產業視察，恰逢日美交涉決裂，而已對諸英美正式宣戰，處此緊迫時局之際，望諸一切行動，無論團體或個人，必須步步愼重，而以自肅自戒精神，謹愼邁進，認淸滿日華三國民族攜手，一切行動，萬望勿稍遺憾，是爲切要者云。當於領受大使館側之指示，並由于團長代表全體，致陳答謝之辭，並求轉向其他軍側等，予以聯絡，而期緊密，並行拜辭之禮，全體即行辭出。

商工公會機構改革

將從來之三處七科制度廢止 以大科主義新設置五科

關於商工公會之機構改革一案，哈爾濱商工公會，曾於本月二十二日，召開之職員會，協議決定。由康德九年一月一日起實施，對於新的機構，於日昨發表，將從來之三處七科制度廢止，改爲大科主義，置庶務，經濟，指導，調查，諮詢等五科。將中小商工業層之指導性，使之强化爲目標，所以置重點於指導與諮詢兩科云。

强化鴉片斷禁政策 省署當局制定要綱

飭令各市縣旗來年一月一日起實施

濱江省公署民生廳，依據中央政府之意旨，對於鴉片麻藥斷禁政策，爲保衛人民體位向上，故必力求强化。曾經制定要綱，通飭管下各市縣旗，於來年一月一日起，遵照實施。茲將該要綱誌之如左：

第一，方針

鑑於鴉片麻藥斷禁政策之實績，須整備充實取締機構，對不正業者，應加以澈底的彈壓，乃事務遂行上必要事項，且預算經理新京特別市，省，市，縣，旗，設特別會計，以便對於所管事務之處理敏捷圓滑，而期本政策之徹底强化。

第二，要領

一，取締：（一）關於鴉片麻藥之專務取締機構應充實强化，與一般取締機構保持密接連絡，以期不正行爲者之取締澈底。（二）專務取締員，乃屬於禁煙總局者，置據點於鴉片生產地帶，及全國之不正行爲者。（三）專務取締員常置地，行政機構兼務之。（四）專務取締機構之所要定員及實員，應由警察機構及煙政機構中，割讓爲原則。（五）私土或不正之麻藥押收，除依收納補償額，將相當獎勵金與個人賞金之外，押收地之市縣旗【押收機關鐵道稅關等，及其他取締機關】交付之。

二，配給：（一）新京特別市，省，市，縣，旗，對鴉片麻藥配給經理，須設特別會計。（二）禁煙總局由鴉片烟膏及麻藥之配給價格扣除一定額之價格，交付新京特別市及各省。（三）省準前號之規定，將鴉片煙膏及麻藥交付市縣旗。（四）管烟所應設置於各市街地，其他之地域，應置配給所。（五）管烟所及配給所之設置廢止及變更，應必要民生部大臣之認可。（六）管烟所長，應以官吏充之，並附與司法警察權，而期完璧。（七）煙灰館內吸食者收回之，但其他場合回不收可能時，應附以價格差別。（八）回收烟灰之鑑定，對該當市縣旗交付以相當之補償金。

三，矯治：（一）除康生院之一部，應屬於禁烟總局長之管理，其他新京特別市，及省，市，縣，旗移讓之。（二）康生院之原則，對入院希望者，或身確實者收容之，但由身分或年齡，認爲有矯治之必要者，不在此限。（三）入院希望者，得准予康生院，或公立醫院之臨時代用者。（四）康生院之職員，應以官吏充之。

四，教化宣傳：（一）官公吏等以指導爲立場，應知悉鴉片麻藥斷禁政策之根本理念，應以全面的協力。（二）關於再癮者之防止，應以宗教團體與煙政機關之協力。（三）教化宣傳之重點，對新癮者之發生防止，學校生徒青少年團員，應徹底實行，並滲透以排烟拒毒思想，並應圖以家庭及周圍之淨化。

第三，措置

本要綱由康德九年一月一日實施之，以講求法令之改廢，機構之整備，及其他必要各事項。

△理由：現行方法，因私土之防過困難，期鴉片麻藥斷禁政策之完遂，尤屬匪易。

道裏巴拉斯電影院 內容修理完竣煥然一新

二十九日開幕首映新片

道裏中國七道街巴拉斯電影院前者因修理內容關係，致停演兩月之久，茲者內容修理完竣，煥然一新，呈現富麗堂煌之姿態，定於二十九日正式開演，放映楊乃武與小白菜，第二日【三十日】爲康德八年度之最末日，入於新年期中，仲此而示有送舊迎新之意，故特選定上海出品之新片，王引與路明主演之「薛仁貴柳迎春」，此係古裝片，包含舊劇中之結婚投軍，汾河灣等節目，經王次龍之導演，頗具聲色細膩，且路明具有媚氣之女明星，表情，動作，均能有引人入勝之處，巴拉斯於新開幕之第二日，即演此新片，且於此年末年始之各界休假期中，必有新的盛況，可預卜也。

國防恤兵 獻金者題名

憲兵隊本部收到

五十元，馬家區國課街分區隣組二十四組一同。三十圓，南崗西市場四道街梅田桂俊。九圓七十一錢，南崗海關街四九，鏑江公子。三十元九十錢，馬家區協和青年團東部代表團長梁孝智。五十四元，哈爾濱猶太教會。二十元，滿鐵病院五病棟附添婦高見喬。二十元，同右田喬。二十圓，同生形悅子。

道裡憲兵隊收到

五十元，十二道街三六號成發祥桐記從業員一同。百圓，十二道街三六號張桐蔭。百圓，斜紋街五六號高岡儀三郎。百元，同【海】。千圓，透籠街十九號哈爾濱丸平洋行。三十圓，斜紋街五十號高岡誠次郎。十圓，花園街四六號，尼克拉依瓦諾維其。百圓，透籠街十九號哈爾濱丸平洋行店員一同【海】。百元，同【海】。五百元，千圓，透籠街十九號北森貢。五百圓，透籠街十九號哈爾濱丸平洋行【海】。五百圓，透籠街十九號北森貢【海】。六十圓，道裡十五道街福長盛。六十元，道裡十五道街三號德興祠。二十元，斜角街三第五六六七部隊小林幸助。八十圓，外國四道街四三號獨逸製鋼株式會社哈爾濱事務所一同。十六圓六十一錢，哈爾濱地方鐵道學院職員一同。五圓，哈爾濱驛張亞彬。五圓，同洪恩波。六十三圓二十錢，同滿人從業員一同。二十五圓，新城大街一一七四號孫慶一。二十五圓，同王寶奎。五十圓，道裡八道街十一號義昌號。十七圓五十七錢，地段街一五三多田悅子。五圓，哈爾濱軍酒保石原田子。一圓，道裡憲兵隊龍上武雄。二十圓，滿洲弘濟會鉄道支部哈爾濱支所岩佐初枝。二十元二十五錢，同山本須磨子。以下恤兵金，百五十圓，地段街二二號哈爾濱月獨協會獨逸人部。四十六元，舞虹街第一班第七組【關司】。二百五十元，同【關司】。

本報收到獻金者

二元，楊殿魁。二元，孫耀先。二元，李福。廿八元五角，哈爾濱鐵道工場鑄物職場滿人一同。

放送節目

十二月二十八日星期日

七・三〇　國歌，建國體操

唱片。(新)

八・三〇　新聞，清晨音樂(新)

國樂：一，將軍令。二，掃落花。三，青蓮樂府。四，合歡令。

一〇・三〇　新　聞(新)

一一・五五　報　時(新)

午　後

〇・一〇　吹奏樂(安)　少年兵外三曲

〇・三〇　新　聞(新)

一・〇〇　舊　劇(連)　道遙津

四・〇〇　新聞，告知(新)

五・三〇　唱　片(新)　大鼓：一，京韻大鼓，審頭刺湯。伯牙聽琴。二，八角鼓：蝴蝶夢。三，梅花調大鼓：鴻雁捎書。

六・〇〇　兒童時間(錦)　太平洋之軍歌集

六・三〇　唱　片(新)　歌曲：一，南島傍晚，二，口哨的安慰，三，心頭恨。四，春江花月夜。五，風雨。六，金絲鳥。七，夢。

六・五五　報　時(新)

七・〇〇　新聞，告知(新)　繼續：新聞，告知，夜間節目預告，唱片(哈)

七・三〇　各地通信(連)

七・四〇　講　演(哈)　美英進據南洋之意義

八・〇〇　時事演藝(新)－連理枝

八・三〇　新　聞(新)

八・四〇　新聞解說，唱片(新)。

九・〇〇　曼德林合奏(新)　一，彈曼德林者進行曲。二，月光圓舞曲。三，英雄進行曲。四，小夜曲。五，包雷羅。

九・三〇　評　詞(齊)　水滸拾遺(一三一)

九・五五　報　時(新)

一〇・〇〇　新　聞(新)　繼續：新聞，告知，明日節目預告，唱片(哈)

一〇・三〇　舞台中繼(北京)

一一・一〇　新　聞(新)　繼續：舞台中繼(北京)

房產家的便利莫以復加

萬國房產株式會社

資本總額二十萬元　登記官廳地方法院

地址哈爾濱承德街九四　電話業務室五八九三

社長 張感忱　董事 徐程九 王秀峰 劉作事 閻省三　監查 高保三 賈榮五　社員 日滿鮮俄 一切從業 綱事 忠實迅

營業科目　房產買賣管理

附業保險代理新材採伐

（一）君欲急買房或欲急賣房而無從購售乎請委託本社
（二）克成蓋本社買賣付多直等市場
（三）君有房產經理無人或有人多不忠實勤懇損害並貽禍患乎
（四）請委託本社管理保你便於用人
（五）君有房產恆照不在手操借貸數千而不可得乎
（六）君有房產以爲擔保即時預付數千以濟急需
（七）君有房產租金不得其人手請委託本社
（八）託代管收多收租金復無障礙

請大家比較比較

新明飯店

的菜＝是不是眞比別家味美
菜價＝是不是比別家實惠
內部＝是不是比別家清潔富麗

午飯晚餐、聚朋會友、筵會小食、均極方便、有幽靜雅座

新明飯店設道裡中國七道街西頭路北巴拉斯電影院西鄰

「神相」伍伯年十大特色

廣東四代祖傳之伍伯年相士。久在大連。遠近咸知。茲特向來命相之特色列下（一）不客氣直說（二）不苟且了事（三）不隱諱（四）不恐嚇（五）不奉承（六）不多取（七）觀前運如同目覩（八）評論氣色吉凶語不虛發（九）斷妻財子祿不差毫釐（十）預決財運百發百中。凡光顧過者。無不滿意。請諸君先打聽。然後賜教。有譯。卜一元。談相二元。寓道裏中央大街。新北京旅館。

私立哈爾濱大陸日語學院

康德九年度新生募集

募集人數　一五〇名
入學資格　國民優級學校卒業或於本年有卒業希望者
報名截止　康德九年一月三十日
試驗日期　康德九年一月二十九日三十日兩日
試驗科目　日語　滿語　口頭試驗
試驗場所　本院
附記　簡章及入學願書函索即寄須郵票四分
院址哈爾濱道裏中國七道街二十號電話九〇九一番

道外中七道街路西

哈爾濱簿記傳習所

續招第八十期男女新生　定於十二月十五日開課　午後七時至九時

本所設立八年，凡本外埠各大商店，會社，銀行，及服務人員，多在本所學習者畢業者，達三千餘人以上，皆是以兩月之短期，而可得一種特殊知識，但以前均係面授，實因本所主義，足證本所之宗旨，設立八年，當可洞鑒◎惟近以教授八年之經驗，編成函授講義，定於九年一月起增添

特殊函授班

用通信教授，畢業後與來所面學相同（但限有舊帳知識及相當程度）本所負長期指導之實，決以明瞭爲止，外埠有志學習者勿失良機，額數有限先期報名（函索簡章附郵四分）

▲請看介紹數學名家

尹先生非同別者眞有經驗實學斷法另有奇功星命談相果能指定方針破除迷徑已往未來講語不空句句前言不愧特號靈仙請君欲問前途請去一問方知不謬

▲介紹人　胡潤澤　刁子明　郭際唐　王麻子　對過應驗

▲哈市道外富錦頭道街

尹靈仙卦館

本報營業局啓事

近以報差業務時見誠恐報差之對各閱戶配送報章日久發生不按日不按號配送之弊（即抽號）日前報諸君嗣後除紀念佳節日外決不間斷倘報差有配送且無報之弊請直向該報差索取爲要否則即以電話（二七七九）通知敝報發行部立即飭差另行補送可也

◉本社啓事

本社廣告費及報費，本社長局有專員，持本社有社長印章之正式收據，分別收取，對於廣告員只能招攬廣告，不能收廣告費，故凡無本社正式收據而付與廣告費者，本社概不承認，特此敬告

濱江日報社啓

牙醫　雀結力

備有愛克斯光，專門齒科各種病症
接診時間上午十時至下午時至午後四時半
星期日午後停診
哈爾濱道裏商務街十八號
即從前牙醫多貝利石滿舊址

宴賓樓飯店

包辦酒席　隨意便酌
道裏石頭道街
電話　六二四九　二二七二

地方新聞

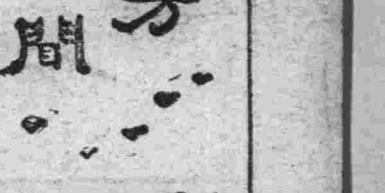

高懸國旗祝香港陷落 國都鄰組舉行奉告祭

【新京二十七日國通電】香港陷落，舉國歡騰，二十六日，滿洲全國各戶，高懸日滿兩國旗，感謝友軍，威武精神，並行相賀益格魯撒克遜，永不再來作祟焉，是日國都新京，自午前十時，全市各鄰組，齊往神社，忠靈塔前奉告香港陷落，祈禱日軍大捷，擊滅英美之氣勢中，槍後國民之決意，愈趨堅固云。

四平省巨商獻金 以一萬圓作農產增產資金

【四平二十七日國通電】民衆對大東亞戰之關心，致顯現於獻金方面，如數四平省，竟有獻金一萬圓，而為農產物增產資金者，緣四平市四條通義和順主八趙準臣氏，聞得徐省長之四平省，為興亞兵站基地，應努力增產，協助盟邦，完成聖戰，用開解放東亞之途，深為感激，二十五日午後一時，訪問省公署，獻金一萬圓，用代國防獻金，而為農產物增產獻金，致關係者為之欣喜云。

開催軍警慰問 演藝大會

【依蘭】滿洲帝國協和會依蘭縣本部，因鑑及軍警於此隆冬朔風怒號寒氣侵人之下，而担當保國衛民之重責，活躍於第一綫殊堪銘感，因此由協和會主催之下，於本月廿二日假定依蘭舞台，開催軍警慰問演藝大會，以對軍警略表感謝，並慰問之微忱，至於演藝節目，亦由協和會事先排定，並於劇場派員臨監担當指導以期劇場秩序，盡臻完善，而達慮問之旨云。

五年來如一日 繼續零碎貯金 一女生獻國防金美談

【營口】奉天省立營口女子國民高等學校一年級許如儀（十六歲）以一去學生繼續實行五個年之零細貯金十七圓〇二分，作國防費獻金，係官頗感動，成為一時之美談。

話題之許如儀女士，學業成績級中拔萃，於確立少女信念之下，以康德四年二月九日（誕生紀念日）為期立志貯金，父許英儒氏予以貯金之具（小錢裝入有口之箱）並贈與書曰

常將有日思無日。
莫到無錢想有錢。
康德四年仲春。
如儀生辰贈作紀念，獎儲蓄，並誌數語，許英儒

警爾來迄今每日高興續行貯金，茲當此之開戰受獻金熱昂揚之刺戟，乃以信念貯金充作國防獻金，提出學校當局，校長為之殊勝感激，携帶貯金器具伴同本人於昨日訪問市公署執行獻金之手續依本人少女之信念繼續意志顯出皇軍之獻金於決戰體制下，頗可作時局，筆之獻金美談，學校當局近日表彰考慮中，該許如儀女士於獻金同時並自作左記一文用以表明個人之氣時。

日美戰爭　皇軍奮勇
非為戰爭　實為和平
保衛東亞　共存共榮
敬獻儲金　聊表寸衷

以對日寄與為目標 重點產業積極增產

為積極的援助盟邦日本大東亞戰完遂，滿洲國政府本諸日滿一體之國是，而決定戰時緊急經濟方策要綱，實行戰時物資對日增送，對日期待物資盡可能的減少，活用國內資源而右項要綱之具體化，對經濟政策以重大轉換，殊堪注目就中對重點產業之鐵鋼，煤輕金屬，液體燃料，非鐵金屬農產物增產，乘機更加積極化昭和製鋼之及鞍製鋼並本溪湖煤鐵之紙鑄銑，刻在續行操作，今後更以原料炭，資材，勞力等之優先的配給，特重在增產，同時對東邊道開發後之原鑛石採鑛施設，亦益加整備，今後對原鑛石躍進的增產，可指待之。

煤亦由於鐵鋼同樣各種資材，勞力之優先的配給，而以滿炭系為中心，以期增產積極化，即應鐵鋼增產，重點確保製鐵用原料炭，同時對日供給炭亦將重要性對撫順炭以急速樹立增產對策，更對地場產業，就中生必品工業用原料炭持有重要任務，以資統制外炭鑛之增產。

液體燃料，以擴充撫順製油工場之設備為中心，期急速完成吉林人石，滿洲合成燃料，滿洲石炭液化研究所，非鉄金屬並輕金屬，對日供給大宗鉛以及，亞鉛，銅，金特有製特殊用之鍋々礦，鉬等增產並積極的開發，輕金屬，由滿洲輕金屬之撫順鋁工場設備擴充企圖增產，第二期計畫建設安東工場而日本最大期待之農產物始終以已往集方策俾增產對策一步前進，對積極的增產對策以推進集貨工作，尤其對最近減產之大豆積極的大增產策，更盡力進行。

協議治氷田地問題 規定買收價格

【錦州】錦州土木工程處水頭為謀康德九年度，治水事業之推進，關於用地必須給價買收，對此為商討價格及買收等問題，乃於月十八日，上午十時，在本會議室，舉行買收價格商議，由省關係科長及，錦縣之台安，綏中，盤山等副縣長，出席參列下，而行慎重協商，利以明年買收，而使推進治水事業云。

華錦縣長激勵縣民 節用愛物顯揚愛國 時局重大國民均各有責

【錦州】時局之重大，日美之宣戰，捷報雖云頻傳，假此之際，國民者各宜振奮本滿日一體不可分離之原則，而為時局下，愛國應盡之義務者，茲錦縣縣長，華榮棟氏，為促起縣民，為祈禱友邦戰捷，默視東西各民族之安然，暴戾美英早期的殲滅，而於槍後，響應激勵，以"節用愛物"，為一愛國之民者，記者會訪華氏於公庭，氏披瀝激勵洋洋宏論，槪以此次日本之宣戰，為解放東亞民族之桎梏，還正義之東亞安樂，驅逐美英，非只日美戰爭，乃實際為，日滿美英之戰也，戰果頻傳，出奇制勝，瞪目振驚，我國之民，宜應掘起，於槍後響應，厲行"節用愛物"，茲將華氏經歷，略誌於左：

錦縣長華榮棟氏，北京市人，冠年以官費留學於日本，東京八年，於大正四年，畢業於早稻田大學，大學部政治經濟科，授有政治學士之學位，歸國後，在天津日本租界局，及日本人商工會議所，任囑託十一個年，嗣因滿洲建國，於大同元年九月初，被任為興安總署，總務科翻譯股長，毅然辭去天津各職，來新京服務於興安總署，後因擴充，改組蒙政部，陞任薦任官康德四年六月，蒙政部撤廢，因中央地方人事交流，於七月二日，拜會為通遼縣長，任內三次百斯篤，二次水害，一次歸還兵，均能措置裕如，政聲載道，在任五年，於康德八年一月，轉任錦縣長，叩以日美戰爭之事，則曰非日美戰爭也，日滿美英戰爭也，此次日本宣戰，是解放東亞民族之桎梏，還我東亞，驅逐美英，看戰報公布之戰果甚大，誠是可驚可喜，惟時於此次日本戰爭，滿洲國民有力者，以力協助，有技術援助，有資材者，以資材協力援助，如儲蓄購買公債，慰問獻金等，一心同體，以赤誠而犧牲的援助，即是節用愛物刻苦之協助之者也。氏妻一，子女四，夫人被任為國防婦人，會分會長，熱心婦女工作，諸如病院慰問，軍人遺家族慰問，募集獻金等，為會員之模範，子女二人，通學於市內，在滿富士國民學校，成績優良，家庭生活簡素，無交際，寡連絡，誠為現代之官吏也云。

關東州總人口數 十月末調查統計 共計一百十七萬餘人

【大連】關東州總人口數，今依調查所得，計達百四十六萬六千七百六十四人，比較去年同月增加十萬一千四百八十八人，比上月多九千九百二十一人，至其居中詳細，今別照誌知左。

△國籍分別。
日本人二一四，四四〇，朝鮮人六，一三四。滿洲人一，二五四，四五五。外人國一，七三五。

△地分別。
大連市七〇五，五二四（內日本人一九一，三〇三，朝鮮人五，三〇九，滿洲人五〇七，三五八，外國人一，五五四）。
旅順市三九，八六一（日本人一四，〇三七，朝鮮人四〇〇，滿洲人二五，四〇九，外國人五）。
旅順民政署管內一六五，七七六（日本人一五，一四，朝鮮人五八，滿洲人一六四，〇四〇，外四人一六四）。
金州一七九，五三二（日本人三，六八二，朝鮮人一三〇，滿洲人一七五，七一九，外國人一）。
普蘭店二〇一，六二二（日本人二，三五一，朝鮮人一二五，滿洲人一〇七〇六八五，外國人一）。
皮子窩一七五，九〇九，（日本人一，五五三，朝鮮人一一二，滿洲人一七四，二四四）

△男女分別。
日人本男一一四，一四一，女一〇〇，二九九，朝鮮人男三，三二七，女二，八一七，滿洲人男七三一，三三一，女五二三，一二四，外國人男八〇九，女九二六，合計男八四九，五九八，女六二三七，一六六。

綜觀男女數比較，女為終少，然人口數最多者乃滿洲國人，次為日本人朝鮮人再次之云。

依專賣局押收 小麥麪粉四千餘斤

【依蘭】專賣局，為期徹底防止專賣品之違反，並曾進街民一般之注意計，促於本月十七日，實行押收，但此項小麥麪粉，為依蘭警察署經濟警察逐次押收各違反犯，轉送來局者，已經該局如數押收終了，對並希一般街民，關於專賣品之違反，此後要加十分注意，勿蹈前轍為幸云。

縣署發放賞與金

【五常】縣長盧公運璧，副縣長角繁氏，鑑於康德八年度，臨將終了，對於實驗縣政之計畫，乃經各職員等之奮勉努力，均達至預期以上之成果，縣長副縣長二公，頗露有滿意之色，故此對於當年度之後期賞與金，絕必從優發給，藉資鼓勵，茲已分別國省縣費，查定完了，並於月二十日，午前十時，在密議室舉行授與式云。

抑制惡房閥高抬房價 頒佈「公定房租嚴守法」

【牡丹江二十七日國通電】牡丹江市公署，茲於「房租統制法」會規定，「房產公定租金」，業經房租委員會通知於各房主，嚴守實行，然仍有屢次發生房主任意漲租之事實，經雖再三取締，但仍不徹底，是以當局，已決定以市長令公布「公定房租嚴守及標明價格法」，即為將房租價格申報於房租委員會之事務所，更須各自於易見之處所，置以房租價格之標示，定自明年一月一日實施，對不遵守者，決處以嚴罰云。

櫃夥拐款潛逃 報警緝捕

【依蘭】本街牡丹泉浴池櫃夥姜海鑾，年三十五歲前在該池充當措洗者，自彼選為為協和義勇挺身隊後，即担當奉公隊之職務，不材於十二月十九日，忽告失踪，已認為潛逃，據事後調查，拐去公款二百餘元，經該浴池經理李從有，據情報告於依蘭警察署，請為緝捕中云。

本市股票行市 十二月二十七日

▲前場

銘柄	開行	下市	大價	小價
滿取	三二、八〇	三二、五〇	三二、八〇	三二、七〇
新東	一四六、一〇	一四六、八〇	一四七、八〇	一四七、一〇
鐘新	一〇九、〇〇	一一〇、〇〇	一一〇、〇〇	一〇九、〇〇
滿業	六一、八〇	六一、八〇	六一、八〇	六一、八〇
滿鐵	七一、五〇	七一、五〇		
電業二新			四四、一〇	四四、一〇
	三三、八〇	三三、九〇	三三、九〇	三三、八〇
大興公司新	二八、〇〇	二八、〇〇	二八、〇〇	二八、〇〇

出來高　五、三三〇枚

將改正蘋菓出口價格

【大連二十七日國通電】關東州內所產蘋菓，因輸出協定價格頗為低廉，以致生產者各日滿為國，均先後貯藏入庫，是以蘋菓出口殆告斷絕，大連東亞生菓株式會社，鑒於此原因，係以往既定之價格，酒滿洲生必會社之統制價格低廉所致，故已決定自明年一月起斷行價格提高改正，以促進生產業者，將所有蘋菓從速出口，是以今後各地之蘋菓市價，亦必隨之高漲云。

本溪湖煤鐵公司 舉行臨時總會 決定增資一倍

【新京二十七日國通電】本溪湖煤鐵公司，二十六日午後二時，於本社舉開第十回臨時股東總會，附議通過。一，將現在資本額一億圓增資至二億之件。一，伴隨增資變更是款一部之件。之二議案，至於增資之內容，增資額一億圓，以現在股東之滿業大倉一，滿洲國政府之四，四二，之比率分担之第一回繳納分為增資額之金額，四分之一，任理事長處理之一切手續，其第一次徵收，預定三十日云。

育才 女子打字 新式簿記 傳習所（招生）
（一）打字科 二十七期新生隨時報名 ……
（二）……
（四）…… 外國七道街北十七號

醫師 牙 信 斯 基
▲備有：德國最新式超短波電療機及愛克司光機等
◉專門 皮膚科 內科 花柳科
▲診時：午前十一時至午後六時 八時至
哈爾濱道外國七道街一三號【電話三七七五號】

罹患十年以上的淋病與赤白帶 內服僅二三日乃至五六日即告痊癒！ 世界獨特的秘藥 男女諸位 ……
百發百中・永久根治・斷然好評
京城 都藥房淋藥
▲試驗……
一本藥一小劑 ……
本藥為豫防絕滅……
北滿總配給所 哈爾濱中……
北滿藥業社 電話二二六三番 各大藥房均有代售

各大藥房皆有出售
最新驅梅聖藥 普濟佛散
不怕惡症纏身 但怕不知良藥
染患梅毒、請勿徬徨 簡單注射、立癒沉疴
普濟佛散、係以砒素為主劑精煉而成的治梅注射藥、性質極平和、無副作用、効極顯著、用法簡便、的確是最合理想的妙劑
主治：各期梅毒及連帶難症骨髓痨、麻痺性痴呆、回歸熱、鼠咬症、天疱瘡等奏効頗特……

天然命館周子良算盤術遠方 問卜神卦驚人
『預知幼子隱散』
敝人訥河縣自治屯陳國鈞於前年八月會赴哈道外正陽十五道街天然命館周子良術士處大批八字問卜周先生推斷本年六月間子宮受剋非死則離當時疑信參半並未注意熟料於今歲六月二十六日敝之獨生子年十三歲敝父叔三人及敝只守此一子於該日無意之後竟私自出走於外忽憶起周子良先生斷事至此……
哈市道外正陽十五道街天然命館周子良
本埠海源永燒鍋……
……細談五元 細談十元 合婚三元 擇吉日六元……

義隆商店
西服 寒風幾度 冷氣侵人
遂時製就 皮棉大衣 仕女西裝 化粧雜貨 陳列豐富 歡迎選購
濱江南大街 電話二一六七六

濱安診療所
診治科目 外科 內科 花柳科
道外正陽十二道街

廣告出版 適用商業簿記大全
本書係有系統之著作有理論之研究有實習之例題其中題材三十種根圖表單三百類為教材為自習均有裨益現已出版全書一冊定價四元外埠加費三角存書無多購者從速
△本校第五十五班定於十二月十五日開課時間午後六時至八時 男女兼收年齡不限
健生簿記學塾
教授課程 商業 銀行 簿記 ……
△址哈爾濱道外正陽四道街口拐角樓上

女子職業的捷徑
市署立案 郁文打字養成所招生
特點（一）日滿文打字一併教授（二）雙手機縱橫機（三）……
本所為謀女子技術外並授以草書公文日本語……
地址：哈爾濱道裏斜紋四道街口八十四號

無線電並唱機 販賣修理
其他一般電氣器一概廉價修理
道裡外國頭道街二號 朝日洋行 電話九五二一番

去病延年 若素
適應症 胃腸諸症 未老先衰 產前產後 小兒虛弱 肺結核
藥價 錠劑廿五日量一元六角 粉末三十日量一元六角
奉天市信濃町十七號 若素製藥株式會社
嚴寒的時期已經來了，我們若想自己身體有禦寒力，那就必須每天服用「若素」因「若素」是滋補藥，除補給營養與增強健康外，又能調整胃腸使食慾大進，所以希望諸君速服「若素」為盼！

註冊商標 參天堂
紅色健通丸
頑固便秘也能立刻暢通
參天堂紅色健通丸 空前絕後的靈劾
因便秘而起之諸症
特長 〇味美適口〇量少劾大〇連用不成習慣〇小兒老人孕產婦及身患腎臟病或心臟病的人也可安心服用〇價格極廉
昨日的痛苦今日的快樂 嗜好鴉片的人也很歡喜
主治 便秘、放並治由便秘而起之各症如、肝火旺盛、膽汁不調、積便頭痛、飲食無味、胸膈膨悶、口氣惡臭、面疱痔瘻等
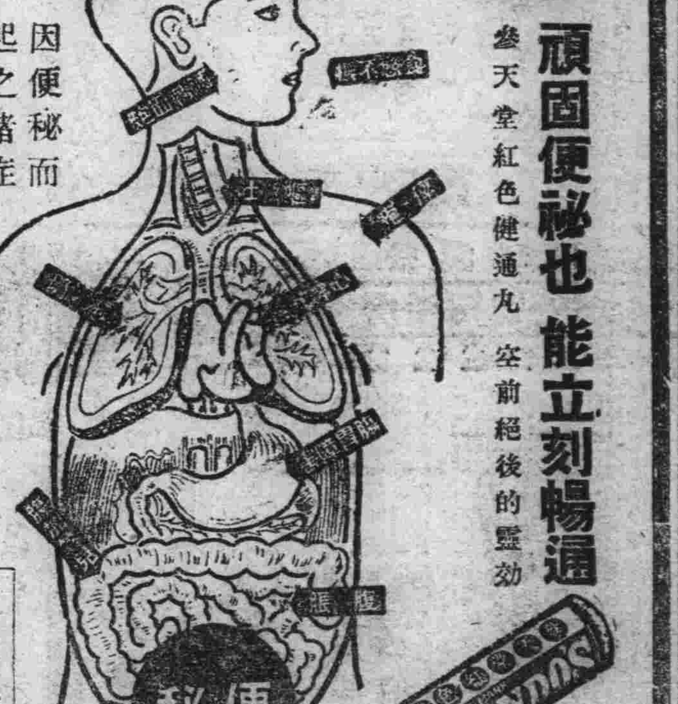

謹防假冒
發行處 日本大阪北浜 參天堂株式會社 ◉各埠藥房洋貨舖等處均有代售

英軍降伏之經緯

【香港二十六日國通電】攻略香港之日軍精銳部隊，節節挺進，其右翼部隊，於二十四日午後九時，進出馬巳仙，迄至二十五日正午，由該高地猛擊北部海岸，掃蕩市街地，右翼部隊，二十五日午後一時，陷貝內特山，以其一部於午後九時前，完全占領布利克希爾及布利克半島之全部。防守此布利克希爾之英人部隊，共百二十名，因日軍之攻擊，棄屍體五十二具，而潰走，並得俘虜二十八，鹵獲高射砲二門，同預備砲身四門。同時他之一隊，於二十四日午後十時，對通入斯坦雷半島（赤柱半島）之敵，實行掃蕩，敵軍終以日軍近擊神速烈不容緩，迨二十五日午後五時五十分，遂全面的請求降伏云。

東亞民族解放 大部已告成功

福山關東軍報道部長 暢談香港陷落之意義

【新京二十六日國通】爲英國之東亞侵略基地，過去百年間，搾取中國富源，堪痛對日攻擊軍事要塞之香港，卒於廿五日夜被日軍攻落，市內高懸燦史的日章旗。對此福山關東軍報道部長，於二十六日午後三時，關於香港陷落之意義，發表談話如左，香港陷落之意義實屬重大，茲就軍事經濟政治三點分述如下：

△軍事

一香港與新嘉坡，馬尼拉，均屬美英援蔣基地，但終被忠勇勇武之皇軍，以極短之時間猛攻陷落，今後非但失掉援蔣基地價值，同時即喪要人，與美英側之接觸略，亦定全被隔離。

二，香港連結新嘉坡，馬尼拉，由爲美英三角要塞，東亞侵略之前途基地，但此次由於香港之陷落，新嘉坡，馬尼拉兩基地之軍事價值，均一落千丈，亦謂西南太平洋方面對日包圍陣，失却重要之基地。至於東北太平洋方面阿留地安，夏威夷，舊金山之三角要塞，因夏威夷被日軍之爆滅，美英對日攻擊之重要基地，愈趨凋零，故由於軍事要地香港之陷落，與夏威夷基地之劣弱化，東亞之解放，可謂已有過半以上之成功。

△經濟

一，香港與上海均負有搾取中國吸血喞筒之價值，英美兩國，自此兩基地吸收中國富源，以致中國陷於半身不隨。

二，因日本大陸之進展，上海早已孤立化，英國不得已乃復集中香港，而狂奔搾取中國，而陷中國四億民衆於倒懸，迨至大東亞戰爭勃發同時，香港經濟機構，即瀕於停止，更以香港陷落爲契機，共經濟攻勢，更陷於終止。

△政治

一，香港之陷落，可謂中國脫離英國精神的壓迫，即香港英國之勢力，過去純屬以精神壓迫中國民衆，但中國民衆，因感於香港物資之文明，雖受精神壓迫，亦不自覺，由此，中國先覺者皆痛感打倒英國精神物資侵略之必要，但此目的久未能實現，孰料由於此次大東亞戰爭之勃發，可謂中國受英美精神的壓迫，已完全解放。

二，中國現下有愛國英雄二人，此二人爲意見彼此相反者之蔣介石與汪兆銘。蔣介石，目下仍繼續無味抗戰救國，汪兆銘則高唱和平建國者，伸隨大東亞戰爭之進展，以香港陷落爲首，皇軍赫赫之戰果，和平建國之主張愈爲中國民衆所認識，南京政府爲中國之正統政權，大主義所至，莫不感佩。

三，東亞諸民族，脫離英美之脚下，以自信力而建設東亞之自信力，愈趨高昂，故大東亞共榮圈建設，必能早日達成云。

十二將軍晉宮謝恩

【東京二十六日國通電】在大陸戰線上樹立赫赫武勳陸軍中將高木義人，同牛島貫常，同吉住良輔。同秋山義允，同井出宣時，同磯貝廉介，同永瀨武平，同瀨谷啓，同末松膨治，同荻洲立兵，同井關隆昌，同牛島貞雄各將軍，曾蒙論功行賞，故二十六日午後二時，一同晉宮，在鳳凰間叩謝云。

支那南方之空制壓＝我精銳重爆擊機（陸軍省檢閱濟）

嶋田海相報告戰況要旨

【東京二十六日發國通電】嶋田海相，廿七日於貴衆兩院，關前議會以後之海軍作戰狀況，大要說明如次：

海相戰況報告要旨＝於開戰劈頭，一舉擊沉英美兩國之太平洋艦隊，且於西太平洋上，擊破敵航空兵力之大半，非僅收西太平洋之制海權並制空權於我手中，且極使敵全般之士氣沮喪也。其結果致作戰順調進展，向各方面迅速擴大戰果中。

△夏威夷方面

十二月十七日，曾收得攻擊夏威夷部隊指揮官之正式報告，其結果如十八日之所發表者，然較前之發表，更爲決定的矣。其後，此方面則無何等顯著之動靜也。我海軍繼續擴大戰果，中結夏威夷正面與西南太平洋戰略上要點之鐵斯通島，已略美拉島，倍克爾島，威克島等，以艦艇或航空機作果敢之攻擊飛行場及其他陸上施設等，全惡潰滅。十二月二十三日對威克島更冒强烈之風浪，强行陸戰隊之上陸戰，其後遂完全占領同島。本作戰由海上强襲號稱全島堡壘之防備最嚴之要塞，而奪取之，戰鬥之規模，雖不甚大，然反復非常之激戰，出有相當之犧牲，有如當時之所發表者，對此，戰鬥艦隊司令官報告之中，我攻略部隊，尤以陸戰隊之勇戰，實可使鬼神爲之哭也。敵之損害極爲重大，於多數死傷者之外，更有約千六百名之捕虜。依此，作戰由美國俘太平洋諸島，接東亞方面之敵航空連絡大動脈，已遭遮斷，今後此等島嶼上戰略上之價值，亦將歸於我方矣。

△菲律賓方面

十二月二十日未明，於陸海軍緊密協力之下，陸軍部隊上陸民大諾島成功，同日午後，完全占領達發俄，繼之二十二日及二十四日，更以有力之陸海軍部隊，於呂宋島兩重要地點逐次上陸，決行作戰。非島之戰局，因陸軍部隊之勇戰奮鬥，呈有甚大之進展，此間海上部隊，以有力之兵力護此等大部隊之輸送船團，於附近海面制壓敵軍，又海軍航空部隊，連日攻擊菲島全域敵兵力及重要地點，爆破敵殘存之航空兵力及飛行場等軍事施設，今制空權已全歸我方，附近海面之上，敵水上艦艇已不現矣。

△英領婆羅洲方面

十二月十六日未明，奇襲上陸成功以來，海陸軍協力擴大戰果中。

△香港作戰

海軍始終緊密協力陸軍部隊之壯壕戰，以航空機及艦艇爆擊，炮擊敵陸上兵力，擊沉砲艦驅逐艦等九隻，大破四隻，全滅此方面海上之敵兵力。

△馬來方面

海上部隊及航空部隊與陸海軍部隊同時作戰，制壓廣大海面護送陸軍之大輸送船團，航空部隊，對新嘉坡方面，並其他等敵之要點不斷加以攻擊，累計大要如上。自開戰以來，至今日合美英兩國已判明之戰果，擊墜擊破飛機累計達三百三十八架，合陸軍側之戰果，敵機殆呈全滅，僅有少數分散於南方，而續行蠢動也。

戰果，擊沉戰艦七艘，大破三艘，中破一艘，合計十一艘。擊沉巡洋艦二艘，大破二艘，中破四艘，合計八艘。擊沉驅逐艦一艘，大破四艘，計五艘，擊沉潛水艦九艘，共遭擊沉與否尚不明者，倘有甚多。此外，更擊沉砲艦，掃海艇等六艘，魚雷艇八艘，復擊破砲艦二艘，特務艦一艘，並擊沉商船十六艘，大破二艘，捕捉五十艘，約十三萬噸之小船舶實遭擊破擊墜者，合計達四百七艘。敵航空機，爲八百三架，此外，於地上更擊破甚多。對此，我方之損害，飛行機總計五十二，艦艇之遭沉沒者，驅逐艦三艘，掃海艇一艘，微傷者輕巡一艘，未歸還者特殊潛航艇五艘，至軍艦方面，無一隻遭沉沒，或受微傷也。如上作戰展，全局之推移，極爲有利進展，即贏得如此之戰果，陸處發揚實力，太平洋之戰略態勢，已得壓倒的優勢矣。然戰局之前途，仍爲遼遠，茲須十分覺悟，今後海軍將兵全體，於感激御稜威之中，以不撓不屈之勇猛心，愈益奮勵，努力作戰，以達成終局之目的也。

英植民相發表 香港陷落經緯

【里斯本二十五日國通電】路透通信社倫敦電，英植民相發表香港陷落經緯如左：

香港總督，向英政府通告其已接受陸海軍司令官再繼續有效抵抗之勸告，實行右勸告之處置之旨。日本軍十二月十八日，於香港島數個地點以强力之部隊，上陸成功，數日已來，香港已陷於由中國大陸式香港島內之强烈砲火下，英守備隊，早晚必終有此結果，已爲多人所共悉，尤以飲料水之補給問題，殊感不安，重要之貯水池，陷於日本軍手中，水道鐵管因爆擊而破壞，雖一再努力，究以敵之連續轟炸，鐵管相繼破壞，二日前，僅餘有一日分之供給量，軍事的損害重大云。

英國對外侵略史

第五六世紀時，當那異教的賽爾和盎格魯薩克遜人在英國境內掙扎的時候，愛爾蘭正處於繁榮的狀態中。耶蘇徒佳帕屈力克和柯崙班的佈道，盛口于世。他們建立了寺院和學校，創設了科學機關，並燃起了學術和文化的明燭。從受愛爾蘭吾爾斯特，柯崙班把福音敎傳到蘇格蘭，由蘇格蘭又傳遍英格蘭。但是六百年以後，在帝國主義的第一時期，那得勢的不列顚，居然把賽爾愛爾蘭人反而當做耶蘇敎外野蠻的民族，並忽然認爲是英國神聖的任務，把這些野蠻民族引到羅馬敎皇之前，而且同時將他們置於流治之下。這時，反對服從英的愛爾蘭人，已經處于他鐵蹄之下，要反抗他統治及享受文化的權利，實不可能。但是他們謀叛之心，從此如火燄熾，直至現今英帝國主義的時代，愛爾蘭人對英謀叛的態度，仍未變更。

亨利（一一六〇至一九七二）執政的時候，英國遠征軍，在克拉勒，斯强布和他的好冒險的騎士統率之下第一次侵略那不幸的愛爾蘭。他們配備齊全的軍隊與那時在歐洲最新式的大砲，和愛爾蘭步兵的長矛短斧相比，當然是厲害得多。所以愛爾蘭的軍力的差太遠，不堪一擊，差不多都是無抵抗地向內地森林濕地裏逃亡了。于是那侵略者深入其境，自由奪取男爵領地－即愛爾蘭現代大地主的原始。－搶刼無抵抗的民衆，並且毫無意識和正義地繼續他們强盜的行爲。百年後，他們漸漸侵入西部，却是斯强布或他的繼承人對于維持地方的管理組織，到那時還完全沒有考慮過。：未完：

新嘉坡陷落僅爲時日問題 英朝野戰競力謀救援

【里斯本二十六日國通電】據倫敦之來電稱，陷落香港及猛攻馬來，菲島之日本軍之急進擊，實對英朝野與以莫大之焦慮，咸謂如事態如此推移不變，則新嘉坡，馬尼拉之陷落，亦僅爲時日之問題，路透電亦謂：救援新嘉坡，實爲刻不容緩之急務，其大意如左：英國現爲防衛新嘉坡，當決不惜任何之犧牲，現因事態極爲切迫，故英國當增派强力之空軍。目下於華盛頓協議之共同作戰事項，亦應速行決議，立即實行。

又倫敦之荷蘭人方面，尙對英國爲緩和新嘉坡之危機，而使威貝爾印度軍司令官指揮印度軍及空軍，自緬甸進擊泰國境，以脅日本軍背後之點，抱以一縷之希望。然因日本軍之攻略遠巴俄，故亦戰戰兢兢不止云。

檳榔嶼治安回復

【馬來〇〇廿六日發國通電】我〇〇部隊，去十九日無血佔領檳榔嶼，而今該島之治安已完全回復，島民種續復歸中。惟該島僑居之英人約六百名，聞皇軍突破〇〇綫，色爲之變，而一齊開始向新嘉坡撤退，故該島被監禁之日人，約五十名，於皇軍上陸前，而回復自由。原來，英人當撤退時，已失去昔日威嚴，放棄一切之權益物資，似恐自賭，狼狽之情勢，已倉皇消失共姿態矣。是以，精練所，鎔鑛爐，及廣播電台等重要設施，幾未破壞而放棄，大量之錫，橡皮，米等而逃。此外，尙有約三千輛之汽車，仍如從前活動，一方，曾大事廣播抗日宣傳之該島放送局，亦自二十二日爲大東亞戰爭而負放送之重任矣。

芬蘭武官來哈爾濱

【新京二十六日國通】駐日芬蘭公使館附陸軍武官凱拉大佐，十二月十一日正式奉命，任駐滿公使館附武官，故於二十三日來京，歷訪各機關致新任之詞，於二十七日午前八時午分，搭車赴哈爾濱，又該氏之視察哈爾濱，似爲準備開設駐哈爾濱領事館云。

美羅大總統與首腦部協議

【里斯本二十六日發國通】華盛頓電：英美軍事會談，二十六日繼續中。午後羅爾克英軍需相，庫奴多與國防生產管理局長官，霍市金斯武器貸與計畫局長官等協議。此會議，諸克斯海軍長官，史汀生陸軍長官，並英美各軍事專門家多數出席云。又，大統領於二十六日，更與李特維諾夫駐美蘇聯大使，金谷，加拿大首相會談云。

江南敵主力殲滅戰 第三戰區之敵呈帽伏狀態

【南京廿六日國通電】江南敵第三戰區主力殲滅戰，各戰場均已達最終段階，於東方戰場之郎溪，山僚橋中間曹村附近一帶之盆地內，將第四十師主力約二千完全包圍壓縮，日軍飛行隊，對欲求殺一血路逃出包圍網之敵，加以猛烈之爆擊，而將其殲滅。西方戰場，割穿山越嶺漸次壓迫九華山系西側地區之敵，刻正於〇〇附近，包圍殲滅敵百四十四師之主力。

自日美英開戰後，妄信日軍撤退在華兵力，夢想奪回占領，而開始蠢動之江南第三戰區之敵之企圖，因日軍精銳各部隊之猛攻，全歸畫餅，並徒行招來人等，物的之消耗，而衰滅抗戰力。現第三戰區，於日軍嚴然之聖戰遂行力之前，完全呈惜復狀態。

一，東方戰場＝自郎溪附近遮斷敵之背後，而以三路急追向東北方潰走之敵四十師主力之日軍主力部隊，廿三日午後，迫敵於馬山嶺，田雞嶺，牛毛山，大龙山等所圍繞之盆地內，廿三日薄暮，自東方突破山僚橋。自西南前進之部隊，亦於廿四日午前與包圍陣之一角相連絡，至是强力之包圍網，得告完成之各部隊，遂對狹隘之盆地內之敵約二千名，一齊趁地利加以猛烈之砲擊，致失逃路之敵，促作日軍包圍之餌食，已不能再起矣。

航空隊亦冒惡氣候及濃霧，爆擊曹村，蘆塘，新村等之軍事施設及敵集團，而與地上作戰緊密協力，收得至大之戰果。

一，西方戰場＝爲擊滅池州南方地區之敵，第百四十四師，而自兩方面南下進擊之日軍部隊，二十三日之深夜，徹底破壞其本據劉角之兵舍，及其他軍事施設。而向東北方潰走之敵，於峻嶮之山岳山壘之中，將其追至華山系西側地區〇〇附近，而自三方面一擊將其包圍，交戰因敵自然之要害九華山之退路被遮斷，致陷於混亂狀態，現各部隊逐次壓縮包圍網，繼續猛攻敵江南之重要據點〇〇，故敵主力現已瀕全滅。一方，於彭澤南方地區，並擊潰敵百四十七，百四十八師，刻正節節擴大戰果云。

國民政府向香港九龍派遣慰問綏撫使

【東京二十七日發國通電】今國民政府，特派幹部于九龍香港，以慰問該方面從事於和平運動之同志及同胞。廿六日，汪主席指令左列諸氏爲綏撫使矣。

中央政治委員會委員陳璧君，宣傳部長林柏生，行政院內政部長陳群，糧食管理委員長陳濟成，政治委員趙叔雍，以上諸氏，將自南京出發，惟此等特使之派遣，與重慶方面要人之去就相關聯，故此爲國府積極工作之表示，而頗値注目云。

猛攻錦江敵據點 日軍部隊所獲戰果

【江西前線二十六日國通電】於江西省錦江河畔進擊中之日軍，二十五日午後猛攻敵新編十二師據點高安縣城，二十六日猶繼續中，此外向北方，進擊中之諸部隊，廿五日午後排除，敵軍之抵抗，猛攻百八十三師牙城奉新，二十五日中判明戰果如左：敵遺棄死體八五，捕虜一五，鹵獲輕機二，小槍二五，手槍三，其他各種彈藥多數云。

德軍發表戰況

【柏林二十六日發國通】德國軍司令部發表。一，丹內次河灣曲部一帶，蘇聯軍出以攻勢，德軍予之大損害，將其擊退。一，東部戰線中央部，激戰繼續中，德軍將多數之蘇聯機甲部隊殲滅。一，德空軍部隊，對中部並列寧格勒之兩戰線，蘇聯軍陣地，鐵道施設等，加以爆擊，更對木爾曼斯克鐵道之軍需物資輸送列車，浴以命中彈。一，二十五日在英國海岸近海，德空軍對三千噸級貨物船一隻擊沉，使其大型貨物船四隻重大損傷。一，德，意軍依預定計劃，與放棄盆加基之英軍戰鬥，將同地占領矣。

日駐伊蘭公使與后耶里亞外相要談

【昴格拉二十六日發國通電】據由德黑蘭傳來之情報稱：市河駐伊蘭公使，二十五日與伊蘭外相后耶里亞氏會見，關日伊兩國關係，舉行要談，據觀，同外相已說明，伊蘭政府，無斷行如英國政府所强要求之對日斷交之意圖云。

補腎健腦 良藥減價

育腎寶

主治・先天不足・後天虧損・夢遺滑精・衰弱・性慾減退・精・腦神經衰弱・健忘失眠・囊濕涼・等腎症

定價每盒裝八十四粒國幣一元二角兩盒每二打十三元外埠函購不加郵費藥款用郵局小匯票到照寄不誤

總發行哈爾濱道外十五道街金勃先藥房

大連華泰藥房，大連德記全棧，奉天大成藥房奉天金城藥房，奉天日站恒濟堂，營口洪春堂，吉林五洲藥房，江省德泰盛，錦州同盛居，安東東益增遠，鳳城東益增遠，新京中興藥房，勳河全富興，凌源萬育堂，牡丹江惠存厚，如無處購買，請將款由郵局小匯票寄至哈爾濱道外十五道街路東金勃先促原班回件不悞

總發行哈爾濱道外十五道街 金勃先藥房 電話四八三九

痰喘咳嗽一服除根

本藥專治無論如何難症之痰喘咳嗽，亦必使其除根，誠名藥也。原料係以高貴藥材所配製，再精基於學理，以東西兩洋醫術之最高技術，而精製綜合之藥也。故不特苦於長年慢性痰喘咳嗽等病者，服之自奏神效，即急性之目下患病中者，祈購買服用一服立刻便可除根，使咽喉轉佳，其樂陶陶，而本藥治療時，決無變成肺炎，肋膜炎，肺結核等惡症之虞，是以博得佳譽。

注册商標 龍角散

龍角散既爲純良藥，買之配劑故雖少量亦奏効果，且香味尤非常爽快，故雖病人幼童嫌藥之人亦極樂服用也。

患左列病狀者，即祈服用之

龍角散適應病症

（痰咳）凡頑痰不化咳逆不止之人
（痰喘）凡痰咳塞喉呼吸困難之人
（頓咳）凡咳嗽頻壓不能安眠之人
（流感）凡因流行感冒咳症之人
（肺勞）凡肺患勞症咳嗽無力之人
（喀血）凡痰有臭氣時帶血痰之人
（失音）凡聲音嘶啞咽喉痛之人
（老人）凡老衰或病後之虛勞咳嗽之人
（小兒）凡小兒之疫咳及麻疹咳嗽

又其他呼吸器官疾患之痰咳嗽，亦能巧妙根治，無論如何之難症，若能繼續服用一二星期，必能痊癒，而享健康之幸福云。

價 四日分三十八錢 八日分六十二錢 十八日分一圓二十五錢 四十日分二圓五十錢 六十五日分三圓七十錢

總舖 東京市神田區豐島町 株式會社藤井得三郎商店

全國藥房均有出售

各大藥房皆有出售

掃五淋

新・舊淋症藥到除根

◎新時代的新淋藥
◎淋症藥中的覇王

只需內服，便可止疼止膿消炎殺菌，同時澄清尿液，使通體輕快，況痾立失，保可藥到奏功。

主治 急慢性淋症，及因淋症而起之諸雜症

株式會社藤澤友吉商店
伍陽製藥株式會社製品

SO.10

郭後旗公署管內民戶失照聲明作廢

領名	坐落	地目	面積	東至 南至 西至 北至	失照號碼 發照年月	失照年月 丟失原因
演德才	阿拉街屯	生計補價	三二晌〇〇〇	王貴斌德臨 吳鏡環甲界	在民國十八年生計補價冊上	大同元年 匪患焚失
劉榮綿	沿江三撤汀	清賦熟	三〇〇〇〇	老背江劉再東 劉再東附郭段	毗連第1 85號 在民國十九年註冊	大同元年 水災丟失
劉再東	沿江三撤汀	清賦熟	五五〇〇〇	黎榮綿本界 大江附郭界	毗連第1 85號 在民國十九年註冊	大同元年 水災丟失
包長明	瓦崗泰段	原領荒	一六〇〇〇〇	瓦達瓦達 西段界任鳳財	毗連第九號 在土地根簿	大同元年 匪患丟失

右記失照自登報日起滿三個月時如無異議者不論落於何人之手均認爲無效特此聲明

康德八年十一月廿八日

郭爾羅斯後旗旗長 達瓦

栗末微瀾

菲島律賓之實相（上）『政治、經濟、軍事』

因日本軍精銳之連日猛襲菲島，頗與美空軍以致命的大打擊，皇軍部隊間不容髮的於十日未明於呂宋島北部某地點敵前上陸成功，擊破美極東軍之抵抗，擴大戰果，更於十二日未明，又於該島南部，上陸成功，如斯與北部進攻部隊相呼應，而展開呂宋島攻略戰之砲火。

一方十〃日夜更於巴大路島敢行上陸，空軍則猛炸全土，至此菲島之運命，已完全掌握於日軍手中矣。

菲島實為美國極東政策之據點，與以新嘉坡為中心之馬來，同為東南亞細亞ABCD陣營之戰略的最重要部分，美國以菲島為攻防兩作戰基地，而急行完成一切施設，故共軍備於最近數月間，急遽增強，英，荷對此美國之攻擊力均極特重，十月初旬，於馬尼拉舉行之英美及美荷軍事會談亦不外以牽制日美會談及日泰關係為目的之政治的意圖，同時並對太平洋之英美荷共同作戰加以具體的檢討，形成此基礎的條件者，乃菲島之美國軍備，於此前後，席薩美極東軍總司令官，馬克西亞細亞艦隊司令官，哈特高等辦務官等美側首腦，均異口同音的發出「我們立於美國國防之第一線，今已有萬全的準備，而取待機之姿勢」之豪語。

美國於今夏日軍進駐法越後，即強化對日經濟戰，且誘導英荷亦全面的實施資產凍結與輸出許可制，以阻止東南亞細亞ABCD地域之資源，流出日本，同時設立將馬來，荷印，緬甸印度，澳洲打成一片之彪大經濟同盟，如斯努力由此等地域，輸送莫大之軍需資源於本國，於菲島由十一月一日實施銘，錳，銅，麻之大量購買，其後更完全包負馬尼剌麻，於次今開戰同時，更完全接收占馬尼剌麻全產額七成之達華瓦之日人麻栽培地，然菲島之經濟，此外，更賴於砂糖，金，椰子油，白楊，烟草，木材，鐵，鑛銀，膠皮及同製品等之輸出，從來全輸出額之八成六分以美國，一成四分以歐洲及日本，甚為顧客因歐洲戰與對日資產凍結及輸出許可制之實施致歐洲與日本之市場，完全喪失，且於他之民主主義國，因深刻之船舶不足，殆無實現之可能性，結局除強化依存美國以外，已無他途。‖未完‖

唱片與原詞之檢討

限於時間難臻完善

西洋留聲機得入中國，積三四十年之歷史，最初在華創辦分廠者計百代，物克多，（即勝利）兩廠老牌而負盛名，嗣後高亭，蓓開，長城等片廠亦相繼成立，並由國人投資合辦，側重於中國藝技之灌音，而大部份出品多以京劇為主題，其，鼓，劇，灘簧，梆子，評劇，雜耍等多屬於附庸。京劇對於國人鐫留印象最為深刻，幾婦孺均能哼哼幾句，而其薰染之影響無不與唱片有莫大之關係。灌片手續及機構至為繁密，亦時代發明之一種奇蹟。灌音在今日視諸不啻司空見慣，意共性質與電台播送大同小異，每一盤時間為三分四十五秒，故在伶人灌留時須預先測量拍節及唱詞，以期達到伸縮自如之便利，故往往灌片有與原詞殊異者似不無減首去尾之嫌，似亦以時間所限，非存心加以刪改，是此環境使然。灌片時多由德籍技師監督製造，其經過係將由麥司風送至收音室，灌音室與收音室相隔，針頭隨機盤旋轉，鐫入蠟盤，將蠟盤保存加以科學法製造，即成唱片。京伶灌片者，前自伶界大王譚鑫培以及今日一般後起名伶莫不被搜羅殆盡。譚王當年為百代所灌「坐宮」一折分前後兩面，中節兩段「我好比」以時間所限竟被刪去，但與原詞綜錯仍能一貫成氣，誠屬不易。再有余叔岩為長城所灌之「摘纓會」一折，則前後詞句似有悵人意之處，蓋共與原詞不無出入，蓋亦時間所羈絆，未盡全豹，實不得已而為之。其唱詞如「他父子掌權擾亂家邦」緊接「天降下養由基英雄良將」中間有四句即被刪掉應做「他父子掌兵權擾亂家邦，孤封他司馬職，又欲圖上，漬老兒亦篡逆，起心不良，天降下養由基英雄良將」轉二六時有「因此上在劍合論功行賞」緊接「竟有那無恥徒酒後顛狂」又掉落兩句，應做「因此上在劍台論功行賞，孤不該命梓童親賜瓊漿，又誰知變時間狂風下降，竟有那無恥徒酒後顛狂」，於唱片中「竟有那無恥徒酒後顛狂」緊接「勸梓童把此事休掛心上」余叔岩之原詞應做「竟有那無恥徒酒後顛狂，孤本當察明了把罪來降，又恐怕列國中道孤的短長，勸梓童把此事休掛心上」，綜觀余大賢之「摘纓會」一段前後掉去八句，詞句尚順序，內容似欠明瞭，當為時間上所箝制耳其他名角之於唱片中刪掉詞句，固亦在所不免，惟屬於不得已之趨向也。

音樂解說

春暉

由此來看，我們知道音有長短，強弱，高低，音色的四種性質，在這四種性質當中，因為音色是各樂器或是人聲所固有的，長短，高低和強弱，則是音和音互相比較所發出的相對的性質，若把此等的相對的性質對照組合起來，就形成音樂的形式，也就是這三種性質，是音樂形式的根本的要素，固然演奏音樂的時候，是用持有固有的音色的樂器或是人聲，由於音色的對照，發出種種美妙幽揚和悅的色彩來，但這所發出的幽揚頓錯，和悅怡人的聲音，卻不是音的本質，譜乃是由於音的本質的互相對照所發出來的，也就是我們不能把「音」叫作音樂，可是一提起音樂來，我們卻知道是由音的本質（長短，強弱，高低，音色）的對照組合所生出的東西。旋律，和聲，對位法，音的高低在音樂中，並不是把所有的種類，全部毫無差別的使用着，乃是按着音的高度，設有一定的間隔。一未完一

時局小言

人類公敵之末路

凡事之可笑可憐而復可恨卒至惹起公憤者，則莫若至死不悟，甘冒天下之大不韙，而被視為公敵，現在的英美正是實例，吾人可翻閱最近數年來的歷史，世界的禍亂，十之八九殆皆由英美一手所造成，同時並由英美而繼續以至於現在。

○　○

最顯然的是中國事變，以無統制無組織無武器的蔣軍，任誰都知道不能對抗日軍，然而竟能延長到現在，猶作抗戰的妄舉，始作俑者，終未反省改耳。若無英美援助，則中國事變早就解決，東亞天地，早已明朗化，安能有今日之複雜局勢，這是英美攪亂吾東亞者。

○　○

再看看英美於歐洲，若不聲言出兵應援，則波蘭，法國當不至於流血而遭敗北瓜分之慘，南斯拉夫，希臘，比利時等小國，本無實力以與德國抗戰，亦均因英美的教唆，卒至捲入戰渦，以有今日的結局。

○　○

尤其是美國，竟能明目張胆自命為全世界民主國的兵工廠，就是狂人狂態，說此大狂話而暴露妄自尊大，擬繼霸世界的野心狂想。

○　○

英國自經德國教訓之後，老實許多，不，實際上已氣息奄奄自顧不暇了，所以以往英美的順位，到現在已竟顛到，英國已如美國之屬國一切的一切完全仰美國的鼻息，於是美國遂以援英的名義，塗炭英國無辜之國民。

○　○

美國的魔手更伸至蘇聯，史達林得此嗎啡針，亦學會了長期戰，可是英國的兵工廠，出貨有限，卒至顧此失彼，英國竟出怨言說是美國得新忘舊，不顧她了，這豈不是笑話。

○　○

不過英國也罷，美國也罷，善有善果，惡必兇終，現竟觸怒了日本，義旗一舉，有色人種，真是太歲頭上動土，應，激起公憤，而被視為公敵。大東亞戰爭於以勃發。

○　○

開戰旬日以來，捷報頻傳，英美主力艦隊既遭全滅，關島九龍檳榔嶼相繼失陷，而香港又復不保，試問英美還談援蔣乎？援英乎？而所謂經濟封鎖乎，對日包圍乎，恐無作響了吧：語云「天作孽猶可違，自作孽不可活」時在今日，這話也許是英美寫照吧？

社會長篇 松浦新潮（一四一）

趙秋鴻

第六回 十丈豪情雀牌翻舊律 兩般身價桃花換新聲

格外崇敬，名利雙收。任憑你怎樣用力，也推脫不掉的呢？試問：這一樁情勢，這一番機會。是不是，一般趨炎附勢，急功近利的人們。想要費盡心思才力，使用黃金白玉，都換取不到的嗎？現在卻輕輕的，送到老弟，您的身旁來。真可說是：蒼天默佑，神靈作合了。你還能有什麼說的呢？』老胡還樣的，講述了一遍。蘇處長，聽取完了。站起身來，拍掌笑道：『何老弟！你胡二哥，是快人快語。亢爽之談，見理十分透澈。我認為你對於此事，決沒有什麼，含糊猶豫的必要！就請於明日，回復，四太太，答允此事。選擇一個，黃道吉日，舉行定婚嘉禮。邀請我們幾位，先喝一杯喜酒得了！』說罷，便哈哈的，笑了一陣。至此，何振清，仍然沒有，何等的主見。只是沉默不語的，坐在旁面，低頭納悶，蘇處長，瞪了他一眼，接連說道：『實不相瞞哪，振清老弟！您的這一位新夫人，我是見過的。不然的話，我也不敢發，先前的那一番意見。說什麼色，又德呢。因為梁女士，姿容很秀麗。同時，人又端莊沉重，言笑不苟，令人很欽佩。所以您剛纔走進房來，一提及此事。我便心中高興。認為這頭親事可以去做。表示十分同意，立刻從恿你，趕快答應下來。您想一想，平素之間，你對我兩個人，如同親生手足一樣。毫無隔膜。現在你有了這一樁，關係終身的大事情。而且又特地忙三迭四的，不辭辛苦。跑到家裡來詢問。我們能不替你拿一個好主義，通盤計畫一次。使你日後，有什麼追悔埋怨的意外事故，因而發生。好背地裏頭，罵我們幾聲。說那兩個人，都是老混蛋嗎？』他們講說到這裏。何振清噗哧一聲。笑了起來。隨着：胡稽查官又接連說道：『就這樣辦吧！別胡思濫想的，夜長夢多。白白的，把好機會錯過了，我們兩個人，誰能給你虧吃哪？』老胡又補充着，說了這一句。何振清纔轉頭一點，打定主義。立即轉身告退，歸家而去。次日清晨，早飯完畢，便整理衣帽，逕赴軍署，上班去了。來到稽查處，剛一進門，便望到胡稽查官，口裏正銜着，一支香烟。慢慢的走來走去，在院內散步，彷彿是，心中有着

舊東北名人軼事

本文有著作權，嚴禁轉載。一俟刊佈完竣，即以滿日兩國文字鑄版出書，發行問世，以公同好，無論何人，不得翻印襲鈔，侵犯本著作版權，特此謹啓，【一三二】

即有幾番興趣。而得使該吉林全省，人民黎庶等。能於此軍閥專政，地方多事，同里騷擾翻本動搖之際。休息一番物力，安定幾許民生。所謂偶逢時會，暫作倖民。忙裏偷閑，得慶揭迄今，還不足一載之久。軍界之中，便已黨派對立，意見紛如，滋初是，老爺派，姨太太派，及舊同仁一派，操權奪利，枉法瀆私。各佈爪牙，把持政柄。專於金錢方面，傾注力量。不是，賣官鬻職，搜刮脂膏。便是，設計賣煙，販毒肥己。鬧的省城之中，烏煙瘴氣。無惡弗為。上行下效，趣話百出。舉凡居住該地者，無人不知，無客不曉。實屬空前罕睹，向所未有之稀奇現象也。最近是，官僚派，軍人派，和地方一派，鉤心鬥角，各佈機關。明爭暗鬥，互鬧意見。專於地盤以上，加意估據。不是，相互排擠，傾陷善良。便是，誣枉他人，攘奪地位。結果，致全省各地，軍人貪黷，無惡不作。官吏濁惡，殘暴民生。遂致盜匪充斥，地面不安。政治黑暗，社會悽苦。四民如墮於水火之中。省政儼置於腦海以外。試問：以一民主國家，崇尚法治之社會。而有此殘暴軍閥，惡劣官吏。致使是非倒置，良莠難分。地方騷亂，風紀蕩然。而有此等，不堪入目，難於縷述之景象。國事尚堪聞問耶？降至最近。起初之老爺，太太等派，業已匿跡銷聲，不復存在。惟有官僚與軍人，及地方等派。門爭激烈，達於極點。潛伏勢力，日益滋湧。頗有抵於沸騰點，即將澎湃而起，化氣飛昇之形勢。所謂醞釀已久，一觸即發。達於飽和度，難再容受者是也。其中尤其是，地方軍人派中之程，裴各旅長等。因屬地方人氏，桑梓攸關。所有事務，諸多關碍。軍省兩署中，每施一政，每行一事。十居八九。差不多，都是，對於自身，着力排斥。含有猛力壓迫，斷難忍受，使人不得不憤慨而起，休戚者，即為莫大辛事。至堪欣愉者也。本人管見所及，僅在於此。未識諸位先生，以為然否？再者，對於應付吉林，拯救民衆，等等妥善方策，本人尚未同諸位

—○奉張整備軍隊企圖掃除吉督勢力○—

舊東北軼事 歡迎投稿

關於本報，編輯事宜名人軼事，舊東北○雖係根據蒐羅選擇○及由專人負責○但仍恐有掛漏之處○用特聲明，歡迎各界投稿○如有熟習當日情實，憲然見告者，一經採用，決即從優致酬，謹此聲明

專門皮鞋　精製便履　不但堅固　而且美麗
批發零售　價格便宜　歡迎參觀　卸能滿意
海陸興記鞋帽店
哈爾濱道外正陽頭道街十字街口　電話八四八番

紙類直輸出入商
合資會社 秋原商店
哈爾濱市石頭道街一二七　代表電話番號二三二一五
支店　齊齊哈爾，佳木斯，海拉爾，牡丹江，

遺失地照聲明作廢

舖名	坐落	地目	面積	四至 東 西	四至 南 北	失照號碼	失照年月	失照原因
姜洽安	興亞村青山堡屯	荒地	三二〇〇〇	周福祥 趙登岑	官 荒	土地執照一〇〇一壹號	康德八年五月	被火焚燒
臧成芳	正西街東南隅	街基	二七〇〇〇	高天成 官街	梁寶玉 宮自信	買契字號未詳	康德五年八月	〃
王茂	正西街東北隅	〃	六九五〇〇	官地 新城壕	傅萬昌 城壕	未詳	大同元年	事變遺失
焦原池	興豐村青泡北屯	荒地	一四〇〇〇	趙義 李景春	大界 汪江	土地執照九九七四號	康德八年	不慎丟失
焦稠業	〃	〃	五五〇〇	趙義 李景春	大界 汪江	土地執照九九七五號	〃	〃

右記失照自登報日起滿三個月時如無聲請異議者無論落於何人之手均認為無效特此登報聲明　安達縣長　王保粹

●常患咳嗽吐血的人注意

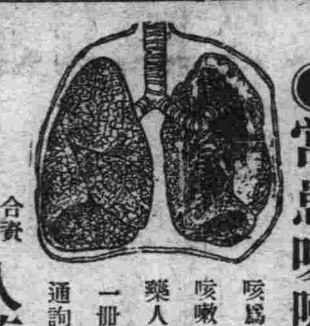

咳為百病之母切要早期治療以免後患如有常患咳嗽百藥無效者請匯來國幣兩元即寄呈健肺補藥人蔘秋梨飴特製一盒及肺病療法指南說明書一冊服此藥後照書療養管保除根試服便知功効
通詢處哈爾濱南崗上方街十五號
合資會社 人蔘秋梨飴本舖謹啓

（新）（公）（認）
哈爾濱汽車學社 招收新生
一，報名　隨時報名，十八歲以上，男女兼取
一，學科　各種學科，選擇近代精華，對於司機證之考試，所有各種課程，絕端負任指導完備，以使取得（司機免許證）
一，學費　為努力培養司機人才，以應社會需要起見主張收費低廉，授予新穎學術
一，演車　備有近代新式『福特』汽車二台
一，陳列　各種汽車機械，應有盡有，以備授課時實地辦驗之用
一，宿舍　寬敞清潔　一，待遇　學生畢業後本社代介紹職業，均有相當收入）詳細簡章函索即寄
社址：哈市道外公許路十七號

要有為事難快問宋亞知？
不但 保險神卦 靈驗無比 就是「神竹問事」
濱江全省獨一無二處，無論在何處算不准了。問不靈啦。可以去問問，特為人失物病人生死選三宗大事兼有特別的用處，君有何等萬難大事當面解決。要有不信者將自己的生年月日時忘了或是未忘請來瞧瞧便考查。
△時間：早九時起晚五時止　△價目：神竹問事二元起碼　算卦一元
地址道裏新城東七道街路南十號院內樓上　宋亞知卦館電話二〇七七番

哈爾濱不動產信託株式會社
哈爾濱市埠頭區經緯街四七號
電話：四〇五，二二三六，七二九三，七二九四，工事部電話三六一九
出張所 海拉爾北大橋 電話六七〇
營業種類　管理部：管理不動產　不動產之信託　房租租保放款　不動產之鑑定
工事部：土木建築設計　衛生等各種工事之承辦事業
本社在管理事業外又新設工事部並承交通部大臣以指令第一，七〇八號許可土木建築暨房衛生等各種工事之包工事業並請日本技師代為設計及監督諸各位利用是荷

劉氏樂仙膏
主治婦女　經血不調赤白帶下　子宮寒冷　肚腹凝滯

養血保坤丸
主治婦女調經和血去瘀積　去瘀寒去瘀血
俱病除淨必能得子無受苦服請服試之胥之不誣　七甚人參鹿茸所製成丸研究多藏特效

咳嗽聖藥 劉氏金丹
此藥專治男女新久諸般肺病老年咳嗽青年咳嗽勞傷
咳嗽傷力咳嗽或新咳久咳于咳痰中帶血大口吐血胸脅疼痛久咳成勞夜不能寐勤作無力心神慌亂日輕夜重飲食無味自汗盜汗午後骨蒸聲啞低啞口干喉痛一經服之功能清痰理氣潤肺止咳滋養肺止咳之良藥也
定價每盒一元

補腎良藥 金剛藥片
此藥專治虛百損五勞七傷一切弱症遺精滑精精液之清精精稀精關不固陽痿病症老年精衰少年體弱思慮過度肥憶退減神恍忽惡夢盜汗頭暈眼花耳鳴耳聾行動心跳動作氣喘全身無力腰痛腿痠形容枯瘦夜不成眠腎囊潮濕常出凍汗凡因腎病及體弱而無論新久一服此藥功能暖丹田補腎臟添精益髓強壯筋骨扶陽固本之良藥也務希患者買服一試即知不虛不誇
定價　大盒五十片二元　半打十元　小盒二十片一元　半打五元
外埠各大藥房均有經售倘無處購買將款匯寄哈爾濱本藥店無誤原班回寄郵費代價均可
哈爾濱道外正陽十四道街　老福春堂總批發處

新華樓飯店
屋內刷新　禮堂寬闊　隨意便酌
喜壽宴會　包辦酒席　招待殷勤
道裏新城大街　電話賬房　二九九四　五八二三

醫士 林特聶爾
專治 皮膚 花柳
新舊淋病膀胱炎　聲頭髮脫落諸病　電話六一一六
本醫社診治醫病特備各種電療機　四為便利患者診病聘有滿人翻譯
接診時間　每日上午九時至十時下午四時至七時
道裏斜紋街萬國農具公司隔壁五十號二樓四戶

希珍外科醫院
診療科目：外科　皮膚　花柳科　電話：八五五九
備有　愛克斯光太陽燈各種病室住院隨意
院長南滿醫學士 鄭寶琛（希珍）
時間　午前十時至午後一時午後三時至六時星期日午前照常診療
院址　哈爾濱道裏水道街七九號（公園南門外路西）電車公園前下車

滿鉄承認囑託醫院
大陸醫院
內外花柳各科產科婦人科皆有專門醫師担任注射預防各種藥針住院隨意看護週到
院址道外景陽街平安電影院對過　電話八七一三號

哈濱商場
嚴冬來臨　寒氣襲人　各選購應適仕女
冬季衣料　西服大衣　流行革履　各種雜貨　歡迎惠顧
道裡中國十二道街　電話二一零五八番
本店備有新式結婚禮服

醫士 沃力峯什結伊
專治 淋病 皮膚 花柳
聘有滿人談話　用光線及愛克斯光治療皮膚症並有各種新式電療機及透視照像器等
接診時間　上午八點至十一點　下午四點至七
道裏外國三道街四七號電話四〇二七

西式裁縫招生
太太們！小姐們！裁縫的技能，是婦女們決不可缺的既於必要時可持為正當職業，在家庭間亦利許多，本教師經驗宏富，教授親切，最期管保學成，並定做婦女小孩最新式流行服至期不悞
▲裁縫：婦女小孩西服結婚禮服　▲刺繡：機器刺繡，人工刺繡
地址：南崗龍江街二十四號一戶

道裏中國頭道街
濟坤產婦科醫院
診療科目　專門產科　婦人科
南滿醫學士 楊振國
診療時間　午前十時至下午一時　午後四時至六時　星期日只限午前
電話四九九五

蘭蘿春
清黃老酒之外　新改為餃子館　三鮮餃子　清香適口
道裡中國十道街路北

正廉醫院
院址道外許公路八八號　暫借用電話四三五九
小兒科專門　內科專門　醫師孫正廉
花柳科專門　外科專門　醫師陳芳俊
【診療】午前九時至午後一時　【時間】午後四時至午後八時

朗軒醫院
道裏中國十一道街
皮膚科　花柳科　外科專門
院長南滿醫學士 梁華堂　朗軒

何謂感謝祭？何謂新嘗祭？都是有什麼意義？

荔支先生賜鑒：謹啟者茲有一題不甚明白敢請賜教為盼（感謝祭，新嘗祭，）其義為何？函此即祝文安！

待教人呂德萬啟 十一月二十六日

呂先生：這兩個祭，都在秋收以後舉行的，在日本謂之新嘗祭，在我國謂之感謝祭，在這天要把收獲的五穀獻之於天照大神的前面，以顯示我們感謝的敬意。 荔支

妻久不孕求嗣心切 不孕之原因何在？生男生女可否預卜？

荔支先生雅鑒：逕啟者敝人思子心切，奈妻不孕，茲除懇請介紹種子良方外，更有以下各題祈為賜答是荷

一，除男子不健，女經不調者外，再有不孕者緣在何。

一，以何時期為適當之受孕時期。（祈為詳解）

一，生男生女是甚麼關係，欲求生男能否預卜。

一，無宿妓行為亦能傳染花柳病麼。

一，小便有時混濁是甚麼緣故。（如混濁物質係精液或蛋白質時。應用何方療法。與身體有何影響） 若鶴

若鶴先生：茲按尊問逐條作答如下：

一，除男子不健女經不調者外，子宮不正，子宮有病，皆不能受孕

一，以經期後三日至五日止為最適當。

一，此說雖醫學精深之人，亦難斷定，惟據一般多數人之證實如女人之性感強於男人，則生女較多。反之，男子之性感，強於女人，則生子之較多。

一，傳染亦能得花柳病。

一，按照來函所言，或係淋病，或請醫生驗尿，幸勿延遲觀望，以致難醫。

至於種子良方，首宜分房，如不能分房，宜須方床，以求元精充實，一索可得男。 荔支

常識解答 何謂火山菊壇・梨園・金蓮？

荔枝先生台鑒：敬啟者，常閱貴報奉仕眞是有問必答，欽佩何似？先生廣覽博學，實是世之指南針也，鄙人今有四個疑問：

【一】火山【二】菊壇【三】梨園【四】金蓮

此四者何為火山菊壇梨園金蓮出於何時。請於短期指答為盼。此請文安！ 讀者潘侯教

潘先生：茲按所問逐為作答如下：

△火山▽因地熱之作用，地球內部熔融之岩漿及水蒸氣，隨地噴湧而出，在山頂者，尤顯著易見。

但閣來問之關係問題，似不應作上面解釋。近來歐風所染，跳舞之風盛行於上海等處，因舞女使易使人發生流連愛好，故以火山喻之或作此解。

△菊壇▽宋高宗時掖庭有菊夫人者，善歌舞妙音律宮中號為菊部頭菊壇之來由來此。

△梨園▽唐明皇選坐部使子弟三百教於梨園號為皇帝梨園子弟後世稱優伶為梨園子弟本此。

△金蓮▽「東昏侯鑿金為蓮花，以貼地。令潘妃行其上。曰：此步步生蓮花也」後因為女子纏足之稱。

關於眼的衛生

荔支先生：前閱紙上奉仕欄內曾揭載關於眼的衛生中鵬洲先生所問的第二項（沙眼如無力就醫時有無簡易治療或自療方法其方法如何？）您解答的是這樣：可到藥舖買藍礬點磨。也可買ZINCSULPHAT少許以五藥和以百分之蒸溜水，注洗眼內，日久可望漸輕，因為稍有疑問。【一】用藍礬點磨是怎樣的方法？藍礬點磨是藥嗎？【二】五藥是什麼？【三】日久能否治斷根【四】ZINCSULPHAT當中第四字是C還是G？以上請您不嫌煩贅再為指教，我在期待着呢祝！近安

英士 一一，二五

英士先生：茲就來問再為細釋如下：【一】藍礬是專為治沙眼用的，請到道裏各大西藥房，向藥人標影說「藍礬」彼即可以知曉。一兩角錢的即可拿到家里，把手洗淨了，到鏡以之點諸上下眼皮患處，但不要太點磨久了，因為那樣，是發生劇痛的。【二】「五藥」係原文於排字時，脫落二字，應係以五分之藥合以百分之水。【三】「日久」一語，似欠清晰，沙眼一症，如無一年以上無間治療不為功。【四】是（C）字非（G）字。 荔支

內服霍摩格蘭應當如何服法？

荔支先生：您是有問必答的，說句惡話，也就是有求必應的，所以不怕你厭煩的屢次問您，這次還是請你不嫌討厭的得閑提前刊登出來吧！所說的性病聖藥霍摩格蘭，現在已經買到啦，是內服藥，但看您前次所答的，對於注射劑的用法，很為詳細，對於內服藥的用法，歸實不甚明瞭，故而未敢輕用，現在請您把此藥的用法，以及服藥期間所應避免的一切詳細的在此欄內答覆出來才好，尚祝撰安 病者李菁侯敬

李先生：關於內服藥，服法甚易，即每日分三次服用，飯後用溫開水吞服即可，每次一片。

生為女兒身、徒存從軍志，滿赤招考救急看護，為環境所限，空懷向往，

荔支先生：上次蒙您很詳細的告覆謝謝您，現在的近況他們對我表面是強一點，其實和從前差不多，我現在就是處在這進退兩難之下，寔在令人難堪，忍受等待將來的光明吧。

現在又有一件不能達到目的事，來請教你就是我雖然不幸生為女兒身，每天總想我如果是男子，一定志願從軍，死在戰場，有多麼光榮，而且又盡忠報國，這不過無論如何，也不能成寔定的，此外想做報國的事。隨了我武志，都因為我沒受教育已野心打消了。今天又看報上登載着滿赤招考救急看護婦，所以我的心，不由的亂想起來，不過也難達到目的，因為我的家庭，我的老人，因為好幾個原因，所以想達到，是很難的，然而我又想去試試，這種事應當如何辦才圓滿呢？請你指教，敬祝近安！ 左橫 十二月十四日夜

左橫女士：上次您問我的假如的問題，果然被我猜到了，那是事實，而不是假如。「謝」是談不到的，因為我的職事，就是為讀者們做位顧問的，您的壯志，實在可以嘉納！我不知道您詳細的環境，您的丈夫是作什麼的？有子女麼有？公婆母否必須您扶侍？如果麼有子女婆母也還康健（我想還康健吧因為她還能打兒媳婦呢？還是根據您上次的來函）您可以向協和會暌顧求其援助，您可以報名去考救急看護因為處在匹夫匹婦皆有責之時局國人婦女皆應有一種覺悟步法您的後塵，失敗為成功之母，不妨試試看。 荔支

關於「殘月西風」一總的質答

一，馮媜即係荔支「媜」「婦」通，係一筆名，內寓「士不知止」的意思。

二，該作不但擬寫述為一社會長篇小說，且有一段是以發揚我東方之正義，為使我東亞人自相了解，益趨於親善之用意。

三，筆者自己承認只能寫角落，寫個人，不善寫『大衆』，因為恐自己近視不能把『大衆』寫的透澈。

四，預計寫二年為止，或亦可提前結束，現在只為全部之一二。

五，作者對於近代長篇小說最崇拜者為島公所著之人海微瀾，以敬島公之風格，對於作者之感甚深。

訂婚應有的法律知識（續）

鈞院檢處提起重婚之告訴，乃予以不起訴之處分，其處分書略云，查婚姻之成立，以結婚為唯一要件，苟未結婚，即不能成立婚姻，亦不能取得夫婦在法律上之身分。雖曾有同居之事實，乃相戀相愛之結果，而非法律上所謂為夫婦之同居義務，告訴人與被告人在法律上婚姻既未成立，則被告人與某婚，實初而婚非重婚云云。原告人不服法律，未履行婚姻儀式，無可狡悔，胡復何言，又以被告人與某女士依合法程序之結婚，絕無容第三人干涉之餘地，第三人亦無法可以撤銷其婚姻，勢不便隱忍遷就，而為不人道之一夫多妻之場合，被告尚欲以兼祧之名，強為事實上之婚姻，原告人誓不承允。

二法律 依民法第九八八條，結婚有左列情形之一者無效，其第一項結婚未公開之儀式，及二人以上之證人，原告人與被告人既未履行結婚之儀式，謹依本條之規定，應請鈞院審核，宣告婚姻無效，以便脫離羈絆。謹狀

（二）依民法第九八八條第二項婚姻無效之訴狀

為依法無效之婚姻，訴請裁核事，竊查婚姻之成立，必須具備法定要件，是違反法律上所禁止之婚姻，當然不能有效，原告人與被告人為從姊妹兄弟，原告人初嫁與某某為妻，不幸良人早世，螯居母家，與原被告人施其誘惑，與原告人結為夫婦，是以姊妹而為婚。依民法第九八三條，與左列親屬不得結婚。一，直系血親及直系姻親。二，旁系血親，及旁系姻親之輩分不相同者，但旁系血親在八親等之外，旁系姻親在五親等之外者，不在此限。三，旁系血親之輩分相同，而在八親等以內者，但表弟姊妹不在此限，仝法第九八八條第二項之規定，違反九八三條所定親屬結婚之限制者，無效，大理院四年統字第二〇七號，亦言法律認為無效之律法行為，無拘束當事人之效力，共後拒絕為婚行為，自無不可，民法總則亦明言法律行為，違反強制之規定者，違反共秩序或善良風俗者，皆為無效，據上開法律，原告人與被告人違反法律禁止之行為，當然不能有效，既不能有效，則當事人不受其拘束，故原告人雖曾與被告結合為夫妻，然以法律言，仍是姊妹關係，既為兄妹關係，何得妄行婚制無夫婦之身分，而同居，不許原告人與他人結婚，原告人身為孀婦，守志與否，悉聽自由，無論何人，不得干涉，被告人以原告人行將改嫁，自稱為原告人之本夫，出而阻止，於法誠有未合，為此訴請鈞院審核，宣告不合法之婚姻無效，以重自由，而維法紀。（未完）

有生命危險的幾種牙病

劉東亮

在未說齒病以前，先要知道齒牙的重要性，因為牠占在我們消化器官的最主要一部，若是齒牙缺少或是齒牙不健全，所食之食物不能充分咀嚼，咽至胃以後，使胃之担負立刻加重，長此以往的時候，就起有一種消化障碍，由於消化之不充分，不能把所食之食物中的榮養送到全身，當然全身的榮養狀態也不良，總而言之，要想消化器官的健康，全身榮養狀態良好，非有健全的齒牙不可，可是偶然間因了某種原因拔牙或齒牙患某部病的時候，當然是得到齒科醫師處去診療，但是有些地方無有齒科醫師，或在醫師未來以前，自己家庭中對於臨時的處理法要明白為要，所以今天借着放送的機會，除掉說些幾種有生命危險的齒病外，並要將齒牙的常識貢獻與各位的。

患齒病時不能說是直接危害生命，完全是間接的，例如拔齒以後由於消毒之不完全，或者患者以手指觸其患部，而造成了細菌侵入的機會，侵入化膿菌時，則局部化膿，漸漸危害隣齒，這是最容易惟患口腔一般病狀，其外就是侵入丹毒菌時，即時就患起丹毒，這是很能危害生命的，所以無論是齒牙患病，或拔牙時，絕對要遵守醫師之指示，除了每日診療外，在自家中更要保持清潔。

除去拔牙而侵入細菌外，就是患齒根周圍化膿，也就是齒槽膿瘍，罹患這種病以後，因為患者自已無有齒牙之常識，不去診療，或者是位在無有齒科醫師的地方，而就醫的不可能，這時就給病魔一個很大的機會，先由齒根化膿而漸々侵犯到部，直達顎骨，這時顎骨骨膜炎及口底咽腔等之軟組織也同樣的化膿，結果由於血中之白血球增加，而患起敗血症，這時是生命最危險，可是造成這種齒根周圍濃瘍的原因，就多數是先患齲齒，即是虫牙，先將齒冠破壞，其次則齒髓腐敗，這時其腐敗物排出時，而滯留在齒髓，若每日掃牙不充分時，這種排出物醱酵而使細菌繁殖，侵犯了周圍骨膜，由顎骨而漸漸就顎骨，侵犯軟組織，所以若患白虫牙的時候，即時往齒科醫師處加療是最重要。

其次就是患這種齒根周圍濃瘍的症狀，這種病的症狀有二種，一種是局部症狀，一種是全身症狀，局部症狀就是齒齦腫脹，咀嚼障碍，開口困難，間有疼痛，發赤等等，全身症狀就是以發熱為主，這種熱不是普通那種感冒的熱，這種熱呼做化膿熱，完全是一種生理現象，因為局部被細菌侵犯，【未完】

醫藥解答 由於耳疾劇烈 有轉肺病的模樣

荔支先生鑒：敝人是壹個身體虛弱的青年，自幼就有中耳炎症，時出黃膿，至十六歲時，不知因何，口咯黃痰，於臟無異，敝人經西醫治療二月有餘，已未見效力，至今更形惡化，頭暈，耳鳴，失眠，手脚麻木，腹部時常發響，彷彿喝水過多，總而言之，苦惱異常，時閱貴報，有醫藥問答壹欄，解除病人苦腦，時甚感佩，敝人此症，不知用何成藥方解免此苦惱，望先生撥冗賜覆為盼。 敝人尹碧蒂具

尹先生：據您來的信，似乎病是很重的，所以在我說有確知道您患的是什麼病以前，不能信口胡告訴您吃什麼藥，您不是先由「耳」得的病麼？我希望您還是到耳科專門醫生那裏看看是不是由「耳」疾轉到了「肺病」了？市立醫院耳鼻科大夫于湘浦先生，不但對於耳鼻科甚有心得，對於內科亦甚精深，即乞往診，幸勿自誤。 荔支

祈代擇名

荔支先生：我姓田，請你替我起一個不俗名子，因為我的名，叫的人太多，又太俗所以求你給改改好，謝謝，祝好！ 田玉蓮上

【田雲閣】或是【田鳳展】你以怎麼樣呢？也許因為太不俗了，你覺着不好。 荔支

猶太醫院 道裏中國五道街四十 電話七三二三 病房單間或公衆房間設備俱全收費低廉電氣診治均有專門醫士自設化驗室化驗血便及其他一切並有各科治療室愛克斯光透光照像

興源號飯莊 包辦酒席 隨時小賣 屋內寬闊 清潔雅座 道裏東十一道街門牌十二號路南

感謝長髯 于道人仁術卦館 感謝人 劉耀亭 趙廷相 代佈 館址：哈市道外北小六道街醫遠堂

孔氏醫院 分科治療 住院隨時 地址南崗山街吉林街拐角 自動電話 六九七二號

首善醫院 招考練習看護 一切面談 接談時間每日上午九時至下午一時在本院事務室 院址南崗龍江街北頭 電話：七六〇五號

心腹藥 百用百效 心腹病症 多年胃病 百用百效 信者得救 此藥專治噎嗝轉食嘔吐酸水時常打嗝心腹膨悶兩脇攻心刺痛及心口疼痛心腹脹痛蟲積寒塊食積水積氣血積因氣諸般膨症腹內病塊以及肝氣不舒消化不良停食水氣滯血瘀心腹一切病症速服此藥平肝順氣胃健脾化積消聚除寒退熱進飲食潤腸通便消除痞悶舒暢氣血通暢眠者凡係氣裏食所得等症服之無論老幼積年累月者皆能治之 百用百效 每袋一元半 打五元 外埠函購不加郵費 總發行所奉天大東門裏 德春堂藥店

西洋齒科診療所 齒科醫師郭立德 石順英 診療時間午前十時至一時午後三時至六時 星期六午前十時至一時，星期日停診 道裏中國九道街中央大街拐角門牌四十二號二層樓三號

松江春飯店 宴會佳賓 舉行婚禮 喜壽餽贈 特備禮劵 是最適合時式的 道外正陽十四道街路南 電話八三三三九號

村琦醫院 各科診療・均有專門大夫 住院隨意・備有各等病室 診時 午前十時至一時・午後四時至七時・星期日只限午前 院址 哈爾濱道外正陽北四道街

婦嬰醫院 專門 小兒科 產婦科 內科 南滿醫學士 女醫 李錫玉 哈爾濱道裏斜紋三道街五號十八戶院內 電話七六七九番

施米德醫士 專門 淋病 皮膚 花柳 （聘有滿人翻譯）備有各式電療及愛克司機 診療時間：上午九點至十二點 下午四點至七點 道裏中國十道街四三號

三種佳釀 純潔高粱酒 百齡露 品質優良 白玉露 氣味芬芳 史國公 且能舒肝理氣滋陰補陽 萬香酒廠釀造 道裡東五道街六號 電話五一零六 長期飲用且能健全身體

市署認可 天中日語學社 募集生數 日語專修科中級，級級各四十名 入學資格 中級班國民優級或同等學力初級班資格不限 報名截止 八年十二月三十一日 試驗科目 九年一月六日起科目日語口試 打字科 隨時入學，備有宿舍（只限女生） 簡章函索即寄須附郵票四分 社址：哈爾濱道外北二道街

郭記棚舖運靈廣告 運啓者本號在哈開設二十餘年甚蒙各界照顧不勝感謝今為酬謝主顧及提倡營業起見特設靈柩運輸部專用火車輪船運送滿洲國新中華民國各處靈柩遺骨手續被捷運費從廉包送到家定期不悞四方鄉友如有在各義地浮厝之靈柩或多年之遺骨靈柩欲送回原籍安葬者請至本號接洽無任歡迎 本號：道外中小六道街 支號：顧鄉屯天合街 郭記棚舖運靈部郭旭東謹啓 電話八六九三番

招收學徒 中央機械鑄造廠 哈爾濱道外中十三道街 電話四九零

・保利他民・ 補血⇨強壯

增強體力 豫防傷風

一般人對於傷風咳嗽、往々不甚重視、殊不知傷風一症、正是百病之基礎、其甚者竟可轉成肺癆肺炎、而危及生命、是故時屆冬令、務必常服補血強壯劑保利他民、以增強體力、而豫防傷風、尤如易患傷風之人、更屬緊要

（詳細說明書 函索即寄）

保利他民是以牛乳蛋白質為原料、經過人工消化而成之阿米諾酸劑、服後即能造血肥肌、並可鼓勵全身細胞、使體內形成總動員之狀態、以防禦疾病。

（包裝）單味液劑 小瓶 一圓五〇 中瓶 三圓二〇 大瓶 五圓〇〇

本劑除單味液劑以外、尚有粉劑片劑及各種含藥液劑。

總發行 武田長兵衛商店 日本大阪市東區道修町

滿洲總發行 滿洲武田藥品株式會社 奉天市大和區春日町

4(5)10

美國脆弱性的檢討

羅總統是騎墻派政治家

不幸預言實現

民國二十一年上海事變勃發同時，日軍海軍開始進攻上海的時候，東京美國大使館武官，拉英國武官，柳橡稠，「如一忽略，日本海軍或進駐香港亦未可知」。

英國武官逢趣酬之謂，「對君之忠告，極以感謝，亦謂君警戒馬尼拉云云」而在整十年後的今日，此不吉的冗談竟成預言而實現。

羅斯福的奉承

對羅大總統呈媚態者，謂羅大總統為「華盛頓，林肯以後的美國中興之祖」，示出一百分的奉承，毫不客氣毫不躊躇對大總統加以惡罵，「謂大總統是騎墻派的政治家」或說是「沒法辦的誇大盲想狂」他從小就用艇遊玩。第一次世界大戰當時，曾作海軍次官，很是活躍，獲得封鎖北海山提唱權，觀去實行，一躍而得到世界的海軍通，畢竟實事是使他證大妄想狂，更行增大。

一九四〇年秋，揭念有大總統之選即參戰的，共不吉的預言，亦意言中。

美國觀查主義

美國可公言世界第一卅發者，不過是因為第一次世界大戰的關係，舊聯合國和舊同盟國兩軍，在達利疲弊困憊極點之時，美國則觀看潮水昇降，由調停斡旋者的地位，來充實自己。

過去戰爭經驗

原來美國自從入二十世紀以來，並無以自力演似戰爭的戰爭經試，在十九世紀中試再度戰爭，拿破侖三世會奪了一次嚴四哥，王冠，一次為英軍燒了華盛頓國會議事堂，會令人有不好的記錄和聯想。

第一次世界大戰當時，美國會急造驅逐艦，因船員告弊逐年在哈德遜河口，為魚類窩於當地，被第二次大戰刺戟，自前年來，努力兩洋大艦隊之建造，何人能保障不成為第二窩魚艦隊，時代思潮，自從去年底以來，美國成立徵兵制度，美國壯丁，均驚嘆稱「並非賽馬當籤偶然中籤，乃係兵役」

只是軍的上部構造，是世界第一主義，那是紙上計劃，那是口頭禪只滿足獨善主義沒在日美開戰開始的未明，主力艦三隻被轟沉，三隻大毀呢。換言之，在現有勢力十七隻主力艦中，三分之一強，業已失去，無論如何，對書戰總無大用，係勿庸說明的事。

科學界的新發明

含味廣告出世

【續】

或揭諸報端，俾讀者見其景，而領其味，恐怖與戰慄油然而生，故產業公司與資本階級，不顧利率高低，趨之若驚，保產惜命，盈餘之巨，自不待言，是故商賈生財悖道，無孔不入，可見一般。鮮花商當仁不讓，捷足先登亦養使含味廣告，將店中之各種新奇花卉，用五色套版製成玲瓏標本，再分門別類施著其香，鄉附主顧，亦奏拋磚引玉之效。

含味廣告魔力 能影響人生四素

前提係含味廣告之功用，今再將其影響人生四素介紹一二。

衣　洗衣房用味料「柏油」注入水中，可去一切雜味，經濟後之衣服，滿呈「日光曝」之氣氛，使主顧發生快感，亦能利市三倍。

食　各大糕店門前，「新麗」麵包與鹹肉等之嗅廣告觸皆是，俾過路客聞香止步，大有望梅解渴，過屠戶而大嚼之概。

住　飯店之傢俱亦著醉人沁脾之味道，使住戶留連忘返，樂亦忘憂。

行　長途氣車與城外火車，今已採用著香之火油與燃料為破除乘客之苦悶。

第八藝術雖已臻「聲光」之絕境，但尚有一項缺陷一味道，今萊氏根據空氣傳導法發明有味電影，去年招待記者，當衆試驗，果然不爽，當銀幕現出草地花園時，觀衆可嗅各種芬芳，如身臨其境，陶醉其間，故聲一光一嗅」三為一體之電影，不久出現人間。

此外對於醫藥尚有供現，如殺虫藥與捉鼠餅，施以各好好味，令共自投羅網，死而不覺。

總之，科學家埋頭試驗室中茹苦飲苦，從事發明力盡造福人類之能事，同時商賈不費吹灰之力，獲利累累，所謂「前人耕耘，後人結果」信歟，然歟，仁智各見。（完）

▲　▲　▲

北京城獨有的

絕妙手工技藝

「捏江麵人者」

現著名者僅麵人湯

捏江麵人者，亦北京市獨威名之巧技也，惟是附於手工藝之小販，隨身祇小方木箱一隻，其上附有立體之小玻璃罩一個，內有捏就之江麵人一二個，以資號召，而廣招徠，相傳是類捏江麵人者，當學藝時，首重於配色，唯捏江麵人者之配色，不在色麵既製成以後，原係以各種不同顏色之江米麵，互相融雜之，其顏色或濃或淡，而變化無窮也，據筆者所知彼等除嚴冬天寒麵凍不作生意外，其餘春夏秋三季，無日不在赶廟赴集，而到處一顯其身手。

（未完）

日本空軍

低飛十尺高

向英軍投擲手溜彈

自馬來戰沿退却返抵新嘉坡之英將兵謊稱，日軍在馬來半島開始上陸作戰時，日空軍同時為掩護起見，曾飛翔十尺高之低空，對英軍加以機槍射擊外，更不斷投以手溜彈，是以英軍主力不得不後退，其勇毅精神為英軍望塵莫及。

英壯丁稀少

未婚婦女

被迫強制 軍事工作

英國經過兩年戰爭，壯丁死亡過巨，軍需工廠，頓感勞力缺乏，英皇頃簽署國會通過一法令，强迫二十至三十歲左右之未婚女子，入軍需工廠及軍事企業工廠內工作。

人可擬鬼

擬鬼的種種

見財起意者名貪鬼，見食亂搶者名餓鬼，短吁長嘆者怨鬼，一毛不拔者慳吝鬼，一文不捨者寒酸鬼，收買玩器者古董鬼，背後害人者刻毒鬼，逢人告苦者嘶窮鬼，不顧前後者冒失鬼，不圖上進下作鬼。

社會小說　殘月西風　馮頻　三〇一

却也許不再關心到這個還活在人間的兒子了，他心里枉想着這個，信步着已經走到了自己的屋子里，黑暗暗的一乍進去幾乎是什麼也看不見，關了開電門還是在暗着，知道是總電門還在那邊兒關着呢，他按着日常的習慣，把一件衛生衣摸着了，脫了制服把那件衛生衣在里邊，他本來打算就要回去再看看他的舅舅去，他又想着，也許他舅媽正和她的兄弟背着自己有什麼話要說，應有等人家叫自己就去，是有些個不便的，不如休息一會兒再說，他這樣地想着，竟躺在床上睡着了，他睡着了不過二十分鐘的光景，就覺着有人在推他，他睜開眼睛一看，屋子里的燈已經亮了，聰櫻和舅媽站在地下，他以為舅舅有什麼意外呢，趕緊爭了起來問着聰櫻說：

「舅舅現在好如兒麼？醒了麼？」

「是，爸爸已經醒了，好像好些似的，只是靜靜地在躺着，並應有犯病，我媽睡了，我三舅喝醉了也睡了，我一个人怪悶的，哥哥，您還就過去吧，和我作伴兒去呀。」

秦側揉了揉眼睛，好像還是困着似的，走下床來，隨手在桌上拿了一本書，跟着聰櫻走了出來，外邊的天際是黑着，應有星子，應有月光，在不怎樣明亮的路燈下，看着街上充滿了一種灰白色的冷氣，按着這樣的天氣也許立刻要下着雪了。

秦側同着聰櫻走到了屋里，看着仲甫只在閉着眼睛在躺着，兩邊的顴已是那樣的側瘦，眼睛也塌了進去了，既然是在安安穩穩地躺着，秦側和聰櫻自不敢去驚動，一個人拿着一本書，悄息在默默地看着。

還應有容過半點多鐘的光景，仲甫的病又犯了起來，也聽不清楚他嘴里是在說什麼，身上只是震動發顫着，聰櫻和秦側看着仲甫那一種痛苦的樣子，心里真是覺得難過極了，但是又有什麼法子呢？只有站在床邊前兩个人撫慰着仲甫，有時喚着一兩聲：

「爸爸您覺得怎麼樣？」

「舅舅，您要喝點水麼？」

（介紹醫林）

淨面藥膏　齊司多靈
主治皮粗紋縐汗疱粉刺血瘡癢癬膚黑面暗春斑
夏疹潤面整顏除斑去疹化裝新藥
功效潤膚嫩顏較雪花膏力強效速除斑點脫比油
藥膏性厚愈切
風行全球男女適用化裝良藥老幼咸宜
醫師化驗不含鉛質不浮白粉不結油膩
零售整批均所歡迎
中央大藥房　哈爾濱石頭道一〇九　電話二九五二

專門花柳病科　松天醫社　道外中十一道街

女醫士　石克夫司喀牙
地址：十四道街三十三號郵局隔壁　電話七一九二
專門婦科產科內科
診療時間　九時至十二時　午後三時至五時
大安街五十五號德國醫院

醫士壽爾泰斯　石頭道街九十五號二層樓　電話三一三五
內外科及婦科　接診時間　上午九時至十時半

花柳病科　燕醫生醫社　地址：道外北七道街　自動電話九一三七

醫師　董結力滿　專門小兒科及內科
接診時間…十時至二時　午後四時至六時
道裡西十一道街十一號九戶　電話三二〇八番

醫士羅森大理　專門小兒科內科　有滿人翻譯
道裏外國四道街三五號
門診　上午十一時至十二時　下午四時至六時　電話六九五七號

增平內科醫院　滿鐵共濟會指定醫院
院長南滿醫學士　馬英泰
時間：午前八時至午後一時　午後四時至七時
地址：道裏馬家街二七
注意：滿鐵社員諸位來院就診者均按滿鐵醫院規程同樣辦理

醫士　郭力德哈米爾
專治內科心臟腎病及麻痺症血管腸胃各症
用歐洲最新方法治療　精通滿語翻譯
道裏外國五道街二十二號
診時間　十一點半至　午後四時至六時

滋補強壯　解毒良藥　斷癮除根　決無痛苦
戒煙良藥　吉福德祿　廣徵代理藥店
本行發售戒煙良藥吉福德祿已三載，戒除煙癮對於痔瘡，皮膚濕症以及婦女病症腹痛等病服之無不立見奇效此藥不但在滿洲國境內各省市縣各大藥房均有代售，誠恐邊遠地方未及遍知各藥房尚未代售者有之特此再為聲明務望各處藥店速來函購賣為銷售以期普救已患以上各病同胞，早日除患不勝翹企之至
價目：每瓶一元七角　二百錠裝每瓶六元　六百錠裝每瓶十七元二角
規定：五十錠裝每瓶三元二角　一百錠裝
凡代理者一律給予三成利金　不要保證金　不要押金均用現款交易
總批發處隔線洋行　新京大和通五番地　電話，五七〇七

明明眼科醫院　哈爾濱道裏中國頭道街
醫學博士石增榮　電話七五一零
接診時間：午前十時至一時　午後五時至七時
住院有各等病室　疾病問答須附足郵票者

皮膚科　花柳科　小外科　凡吾醫院
道裏中國頭道街二十一號
診療時間　上午自十點至一點　下午自三點至六點　星期日只限上午
院長南滿醫學士　劉德新　電話四二八一號

痔漏專科　田沛醫
午前十一時開診　午後六時止　患者請臨寓
地址：哈爾濱道外正陽街路南門牌十九號院內二十二號

醫士士特爾恩　專門眼科
診療時間四時至六時半　午前另行約定
道裏外國四道街：零零

醫士法依尼司基　專門內科　診療時間
患者便利特聘翻譯
主治　心臟病　神經病　肺病　胃腸病
診時　上午十時至十一時　下午五時半至七時
道裏中國九道街三十一號樓上二戶　電話三九三六

鳳石內科醫院　道裏中國頭道街二十一號
醫士南滿醫學士劉鳳城　專門內科
診療時間　每日午前九時至十一時　午後四時至七時　星期只限午前
電話二二五八

醫士魯賓爽　專治內科及神經並胃腸各症
診療時間　每日午前九時至十一時　午後四時半至六時　有滿人翻譯
地址　道裏商務街五十二號　頭道街外國

專門耳鼻咽喉科　醫士連次聶爾
道裏外國四道街二十五號四戶　松浦洋行西
應診時間　每日午前九時至十一時　午後四時至六時　星期日停診
電話七八一九

醫士周闊五斯及　專門耳鼻咽喉科及外科
道裏外國六道街八號三戶　電話三三八八
接診時間：晨十時至十一時　午後四時至六時

格利德恩耳　專門眼科醫士
斜紋街二號　信託第一大同廣場七號
診療時間　上午十一點至一點　下午三點至四點　有滿人接洽

醫士林德爾　專門婦科產科及外科
道裏十四道街五十三號　郵局隔壁電話三六零四
診療時間：自八時半至十時　午後四時至六時

鏡波小兒科醫院　南滿醫學士吳翰萊
道裏中國頭道街十三號
診療時間　上午九時至一時　下午五時至七時　星期日只限上午

治鑲牙之處　道裏十四道街三十九號　郵局東鄰三樓三號
俄牙醫師皮里拔七高

東尚齒科醫院　院長日本大學齒科醫學士　黃東尚
鑲牙治牙口腔外科
應診　上午十時至下午一時　下午三時至六時　星期日停診
道外北六道街拐角二號

齒科醫士　劉鳳書
道裏斜紋街門牌七十五號即中央大街南拐角
接診：上午十時至一時　下午四時至六時　星期日休診
電話九六五五番

專門牙科醫士　列阿柴木
道裏馬街十五號房　在亞陸格斯
按診時間　上午九時至十二時　下午一時至七時　星期日停診

亞陸哥斯及愛魯蔓　牙醫及鑲牙專家
按診時間：午前九至一　午後三至六
道裏外國三道街七號　中央大街拐角院內

東亮齒科醫院　景陽街平安電影院南
時間：早八點至十二點　午後一點至七點　星期午後停診
治牙拔牙鑲牙外科牙口腔

秋林商品券　作新年魄贈
人人歡迎
高尚！
便利・
受之者可隨意到本店選購應用物品
商品券發售處　本店各收款處之旁
秋林株式會社百貨店
道裡　南崗　馬家溝

（科齒）成蔭李師醫
電話九六四〇番
哈市道裏外國七道街五號
備有愛克斯光照片診療
治療齒科各病症及鑲牙
接診時間晨十至一午後三至六止
星期日休診

哈爾濱馬迭爾旅館
道裏中央大街一二一號　電報掛號　哈爾濱馬迭爾
房間不帶浴室者每天由四元至八元
房間帶浴室並練者每天由五元至十元
每住過一個月者按八扣計算　長期住者則另議
咖啡店　備有早餐午餐晚餐價廉如有訂菜及酒　餐廳亦適宜宴會每人由兩元起碼
旅館附設：電影院　打球　酒吧　男女理髮

雙順成皮鞋店
道裏中國十二道街路北九號
工精料實價格低廉

新革小兒科醫院
小兒科兼內科專門
道外北九道街路西
院長南滿醫學士　徐桂藩（新革）

民生部認可　私立哈爾濱松島日語學院
募集人員　一年生…一百五十名　二年生…插班若干名
入學資格　國民優級學校卒業或有同等學力者
報名截止　康德八年十二月二十日
試驗日期　康德八年十二月二十二日二十三日共每日自上午前十時起
試驗科目　日語，常識　口頭試問
附記　本學院入學願書函索即寄須附郵票四分
學院址　哈爾濱道外中十一道街十七號　電話九八八一

四合公運靈啟事
啟者敝賬房專運各處靈柩歷有年所手續缺捷信用昭著已為各界所佳許今逢冬令價目特別減低凡在哈以及外埠各義地浮厝及各省上海等地靈柩運骨等有願運回原籍者即請到敝賬房接洽不勝迎歡之至
地址道外豐潤南大六道街路西五號院內（中央舞台東隔壁）
四合公運輸賬房啓　電話六二七九番

我愛雙妹老牌
廣生行出品
生髮油　活血生髮　興潔芬芳
雪花膏　潤澤肌膚　容顏白嫩
美髮霜　濃滑不膩　美髮良霜
固髮膠　理髮常用　終日齊整

指甲水　鮮艷指甲　助增美觀
陣陣香　香味幽雅　陣陣撲鼻
雙妹嚜牙膏　消毒殺菌　雪齒固牙
千日香　香幽耐久　濃馥芬芳
各埠商店均有代售
哈爾濱代理處　東發合　永和盛　東和利　恒順公　信衡商店　益發合　同興大　世一堂　永昌盛　福綸商店　闊豐號　公和利　同發隆　恒順昌
總發行所　營口　奉天　廣生行啓